Instruções de operação

Diálogo

BEN-*DYEMIX*

Índice

1. Construção . . . . . página 1

1.1 Construção das máscaras . . . . . página 2
1.2 Teclados . . . . . página 3
1.2.1 Esclarecimento das teclas . . . . . página 4

2. Informações gerais para o diálogo . . . . . página 5

2.1 Designação da receita . . . . . página 5
2.2 Símbolos . . . . . página 5
2.2.1 Generalidades . . . . . página 5
2.2.2 Símbolos nas teclas programáveis . . . . . página 6
2.2.3 Símbolos nos registros . . . . . página 7
2.2.4 Símbolos descritivos . . . . . página 8
2.2.5 Interruptores . . . . . página 9
2.3 Cabeçalhos . . . . . página 10

3. Ligar e desligar o diálogo . . . . . página 12

3.1 Ligar . . . . . página 12
3.2 Administração de usuário e senha . . . . . página 15
3.2.1 Máscara "Usuário/senha" . . . . . página 15
3.2.2 Entrar no sistema . . . . . página 17
3.2.3 Sair do sistema . . . . . página 19
3.2.4 Modificar a senha . . . . . página 20
3.2.5 Introdução de um novo usuário . . . . . página 22
3.2.6 Modificação dos direitos do usuário . . . . . página 25
3.2.7 Suprimir um usuário . . . . . página 26
3.3 Ajustar a data e o horário . . . . . página 28
3.4 Desligar . . . . . página 29

4. Manipulação do diálogo . . . . . página 30

4.1 Entrar texto . . . . . página 30
4.2 Entrar valores nominais . . . . . página 30
4.3 Acionar interruptor . . . . . página 31

5. Dados de têxteis . . . . . página 32

5.1 Designação da ordem . . . . . página 35
5.2 Gerente de protocolo . . . . . página 36

6. Funções do equipamento . . . . . página 39

7. Imagens de partes do equipamento. . . . . página 48

7.1 Compartimento de tratamento preliminar D100 . . . . . página 49
7.2 Compartimento de lavagem D220 . . . . . página 50
7.3 Compartimento de lavagem D240 . . . . . página 51
7.4 Compartimentos de tingimento D400, D460, S480 e D490 . . . . . página 53
7.5 Compartimento de tingimento D420 e D440 . . . . . página 54
7.6 Compartimento de lavagem D600 e D640 . . . . . página 56
7.7 Compartimento de lavagem D620 . . . . . página 57
7.8 Valores limites do equipamento de tingimento. . . . . página 59

8. Seções de tingimento . . . . . página 61

8.1 Seção de tingimento 1 . . . . . página 61
8.2 Seção de tingimento 2 . . . . . página 62
8.3 Seção de tingimento 3 . . . . . página 65
8.4 Valores nominais . . . . . página 66

9. Preparado . . . . . página 68

9.1 Recipiente de preparado . . . . . página 68
9.2 Alimentação manual. . . . . página 71
9.3 Balança para recipiente de preparado . . . . . página 72
9.4 Distribuição. . . . . página 73
9.5 Monitoração do preparado . . . . . página 74

10. Gestão de recipientes . . . . . página 78

10.1 Recipientes de corante K915 e K920. . . . . página 78
10.2 Recipientes de preparado e de corante . . . . . página 80
10.3 Recipientes de reserva K925, K930, K935 e K940 . . . . . página 81
10.4 Valores reais . . . . . página 82

11. Parâmetros de máquina . . . . . página 83

12. Identificação de falhas e eliminação de falhas . . . . . página 89

12.1 Avisos, alertas e falhas . . . . . página 89
12.2 Indicador de mensagem . . . . . página 90
12.3 Símbolos de estado, aviso, alerta e falha . . . . . página 91
12.3.1 Símbolos de estado . . . . . página 91
12.3.2 Símbolos de avisos . . . . . página 91
12.3.3 Símbolos de alerta . . . . . página 92
12.3.4 Símbolos de falhas . . . . . página 92
12.4 Listas de mensagens . . . . . página 93
12.4.1 Lista de mensagens de alerta . . . . . página 95
12.4.2 Histórico de alarme . . . . . página 96
12.4.3 Lista de eventos . . . . . página 97
12.4.4 Filtragem de uma lista de mensagens . . . . . página 98
12.4.5 Impressão de uma lista de mensagens . . . . . página 99
12.5 Erro de Profibus . . . . . página 100
12.6 Contadores . . . . . página 101
12.7 Diagrama de tendências . . . . . página 103

1. Construção

O sistema de controle de processo BEN-*DYEMIX* é construido a partir:

- das partes de equipamento para preparação dos corantes indigo e preto sulfuroso,
- do terminal de comando BEN-*DYEMIX* (PC 670) na cozinha de tingimento,
- do PC de laboratório BEN-*DYEMIX* e
- do terminal de comando BEN-*INDIGO* (PC 670) no cabeçote.

☞ AVISO
As informações em relação ao PC e ao terminal de comando você encontrará nos manuais de instrução dos fabricantes.

O diálogo BEN-*INDIGO* é um sistema de visualização para a representação do processo baseado em imagens e tabelas com valores nominais e reais para o controle de processo e optimização de processo no equipamento.

Para a identificação fácil dos agregados ou unidades funcionais individuais no monitor, servem as seguintes abreviaturas:

D100	Compartimento de tratamento preliminar	**H_2O**	Água
D220	Compartimento de lavagem	**K9xx**	Recipiente
D240	Compartimento de lavagem	**MC**	Mercerização
D400	Compartimento de tingimento	**N_2**	Nitrogênio
D420	Compartimento de tingimento	**NaOH**	Lixívia de soda
D440	Compartimento de tingimento	**PR**	pré-reduzido
D460	Compartimento de tingimento		
D480	Compartimento de tingimento	**PW**	Pré-umidificação (prewetting)
D490	Compartimento de tingimento	**Re**	Agente de redução
D600	Compartimento de lavagem	**SFB**	Corante preto sulfuroso
D620	Compartimento de lavagem	**Te**	Agente tensioativo
D640	Compartimento de lavagem		

1.1 Construção das máscaras

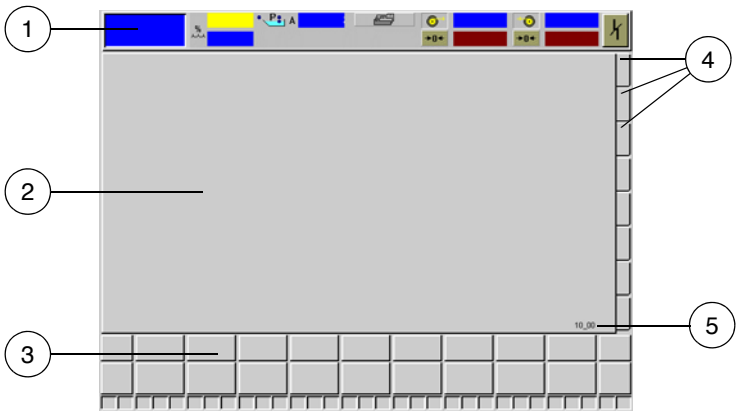

1 Cabeçalhos, aqui com indicações dos parâmetros de processo mais importantes

2 Indicação das imagens com valores nominais, valores reais, interruptores e mensagens

3 Linhas de rodapé com teclas programáveis e indicações de sinalização

4 Registro

5 Nome da máscara

Figura 1.1 Estrutura da máscara

No cabeçalho (1) serão apresentadas a tecla programável troca de diálogo, assim como data, horário e/ou outros parâmetros.

Na parte central encontra-se a indicação das imagens (2) com valores nominais, valores reais, interruptores e mensagens para informação, controle e ajuste do processo em decurso.

Na linha de rodapé (3) encontram-se as teclas programáveis com quantidade comutável de teclas e funções para cada máscara de monitor e a indicação de mensagem para determinar rapidamente as causas da mensagem (vide Capítulo 9.).

Os registros (4) para chamar outras páginas são correspondentemente identificados e marcados por cores (vide também Capítulo 2.2.1), quando uma máscara é constituída de várias páginas (máx. 8).

No canto direito inferior encontra-se o nome da máscara para fácil identificação (5).

1.2 Teclados

Para introduzir os valores nominais e valores limites e os dados alfanuméricos, tais como o nome de usuário, a senha, etc. (veja também Capítulo 2. e Capítulo 4.) aparece na tela o teclado alfanumérico ou numérico:

Figura 1.2 Teclado alfanumérico (inglês) para a entrada de textos

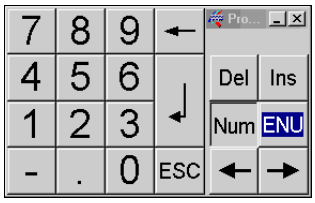

Figura 1.3 Teclado numérico para a entrada de valores nominais de limites

Com a tecla programável Num, as indicações poderão ser comutadas do teclado alfanumérico para o teclado numérico e vice-versa.

Com a tecla programável XXX, a indicações poderão ser comutadas sobre os seguintes teclados específicos dos países:

ENU = inglês
DEU = alemão
ESP = espanhol
ITA = italiano
FRA = francês

1.2.1 Esclarecimento das teclas

Sobre os teclados numéricos e alfanuméricos (vide Figura 1.2 e Figura 1.3), serão apresentados parte das ou todas as teclas de controle seguintes:

Tecla	Esclarecimento
↵	Entrada de dados - **RETURN** ou **ENTER**
ESC	Interromper entrada de dados
←	Tecla de retorno (Backspace)
	Espaço (Blank)
Ins	Inserir
Del	Suprimir
↑ ← ↓ → ou ← →	Controle de cursor (Teclas direcionais para a esquerda, para a direita, para cima e para baixo)
⇧ ou ⇩	Tecla de comutação para maiúsculas, respect., minúsculas

2. Informações gerais para o diálogo

2.1 Designação da receita

A designação de receita pode ser constituída de, no máximo, 20 símbolos alfanuméricos, assim como hífen e travessão, com os quais é possível a entrada da designação de artigo usual da empresa (p.ex. nomes de cidades, números, etc.).

2.2 Símbolos

Para a descrição das partes do equipamento, dos valores nominais, dos valores reais, dos interruptores, das funções, etc., serão empregados os símbolos descritos a seguir.

2.2.1 Generalidades

Basicamente, são válidas as seguintes normas:

Tipo	Cor	Significado
Símbolos	**AMARELO**	gráfico esclarecedor para partes do equipamento, valores nominais e reais, interruptores, parâmetros, etc.
	VERDE sobre fundo cinza	Resposta de que a função está ativa
	sobre fundo **AZUL**	Aviso
	sobre fundo **AMARELO**	Alerta
	sobre fundo **VERMELHO**	Falha, sobrepasso de valor limite
Campos	**VERMELHO** com escrita amarela	Campos de entrada para textos e valores nominais modificáveis
	VERMELHO com escrita cinza	Campos indicativos para valores nominais calculados
	AZUL	Campos indicativos para textos não modificáveis e valores reais
Registro e teclas programá-veis	**CINZA**	a máscara correspondente não está ativa
	VERDE	a máscara correspondente está ativa
	VERMELHO	Falha na máscara ativa, no registro aparece o símbolo de falha; piscando quando de falha em máscara não ativa

Tipo	Cor	Significado
Interruptor	**PRETO** sobre fundo bege	desligado
	BRANCO sobre fundo cinza	ligado
LED	**VERMELHO**	Resposta de que função ou agregado não está ativo, falha
	VERDE	Resposta de que função ou agregado está ativo

2.2.2 Símbolos nas teclas programáveis

Símbolo	Significado
	Troca de diálogo entre BEN-*INDIGO* e BEN-*DYEMIX*
	Encerrar diálogo/ desligar PC
	Inscrever
	Parâmetros de máquina
	Máscara de informação ou listas de mensagens
	Receita e dados de têxteis
	Dados de comando gerais e dados de têxteis

Símbolo	Significado
	Partes do equipamento: Equipamento de tingimento
1	Seção de tingimento 1
2	Seção de tingimento 2
3	Seção de tingimento 3
	Parte do equipamento: recipiente de preparado
	Parte do equipamento: gestão de recipientes

Símbolo	Significado
	Valores reais, nominais e limites da imagem correspondente das partes do equipamento
	Retorno à máscara superior
	Chamada da administração de receitas
	Chamada do gerente de protocolos
	Confirmação de salvamento de uma entrada de dados
	Interromper sem salvar ou encerrar diálogo

2.2.3 Símbolos nos registros

Os registros servem para a chamada de máscaras individuais de uma parte do equipamento. Os registros são denominados com a identificação do agregado (p.ex. D100) ou com uma abreviatura (p.ex. AML, lista de sinalizações de alarma) ou marcados com um símbolo.

Símbolo	Significado
	Funções do equipamento Equipamento de tingimento
	Funções do equipamento Seleção do tratamento de tingir
	Funções do equipamento Enchimento e descarga
	Funções do equipamento Trasfegar mediante bomba ou distribuição

Símbolo	Significado
	Funções do equipamento Limpeza
	Valores reais, valores nominais, valores limites
	Gestão de recipientes
	preparado
	Monitoração da preparado
	Monitoração da preparado

Símbolo	Significado
	Monitoração da preparado
	Monitoração da preparado

Se estiverem presentes mais do que oito registros, chame com a barra de registro subsequente e com barra de registro precedente.

2.2.4 Símbolos descritivos

Estes símbolos servem para descrever partes da instalação, valores nominais, valores reais, interruptores, etc. Muitos destes símbolos são amarelos (vide também Capítulo 2.2.1):

Símbolo	Significado
	Armário principal de distribuição
ou D100	Compartimento de tratamento preliminar
	Compartimento de tingimento (geral)
1	Caixas da seção de tingimento 1
2	Caixas da seção de tingimento 2
3	Caixas da seção de tingimento 3
	Caixas para função de lavagem
	Enchimento
	Descarga
	Trasfegar mediante bomba
	Recipiente de origem

Símbolo	Significado
	Recipiente de destino
	Limpeza
	Equipamento de tingimento completo
H2O 20°C	Água fria
H2O 50°C	Água quente
H2O	Água bruta
	Recipiente para produtos químicos
	Alimentação manual
1 2 3 4	Número de preparações
	Quantidade do componente de preparado
Σ	Quantidade total de preparado
Σ	Contador do consumo total

Símbolo	Significado
	Nível
	Pressão de espremedura ou pressão
	Temperatura
pH	valor pH
	Débito grande
	Débito pequeno
N2	Nitrogênio
	Tempo de agitação
	Valor real
	Valor nominal
	Valor limite inferior
	Valor limite superior

2.2.5 Interruptores

Estes símbolos servem para ligar ou desligar partes da instalação, determinadas funções, etc. (vide também Capítulo 2.2.1):

Símbolo	Significado
dyeing	Ligar ou desligar a operação de tingimento
	Ligar ou desligar a função
STOP	Ligar ou desligar o trasfegamento mediante bomba
	Ligar ou desligar a limpeza D450
	Função não ligável ou desligável
	Ligar ou desligar o aquecimento

Símbolo	Significado
	Ligar ou desligar a calibração de uma caixa do sensor
	Repor a calibração de uma caixa do sensor
	Ligar ou desligar a limpeza
	Ligar ou desligar a limpeza curta
	Ligar ou desligar a limpeza larga
	Ligar ou desligar a operação manual

Símbolo	Significado
II	Comutar o agitador do escalão II
	Ligar ou desligar a liberação para a pressão do protocolo de rolo de tear
0	Zerar-interruptor
	Zerar-interruptor para erro de processo Erros de processos devem sempre ser zerados

Estado de comutação

Os estados de comutação para interruptores serão simbolizados como segue:

Interruptor **ligado**: símbolo branco sobre fundo verde

interruptor **desligado**: símbolo preto sobre fundo bege

2.3 Cabeçalhos

O cabeçalho nas imagens de iniciar, assim como nas máscaras dos parâmetros de máquina e listas de sinalização contém os seguintes elementos indicativos e de comando:

Figura 2.1 Cabeçalho geral

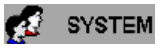

Nome de usuário inscrito

Tecla programável troca de diálogo BEN-*INDIGO* e BEN-*DYEMIX*

Data atual

Horário atual

O cabeçalho dos dados de têxteis e todas as imagens de partes do equipamento contém os seguintes elementos indicativos e de comando:

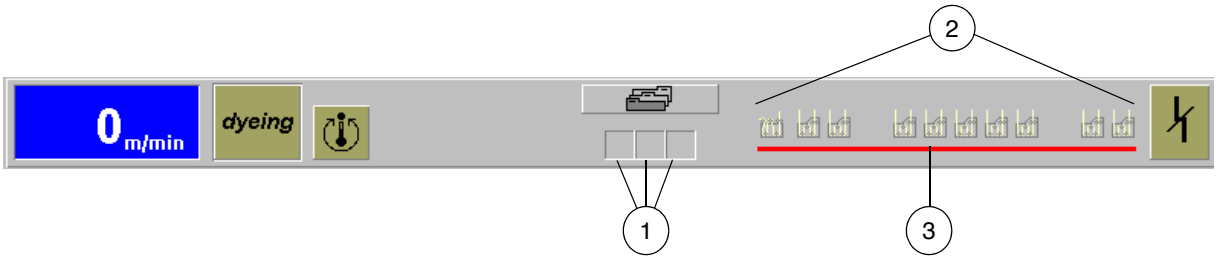

Figura 2.2 Cabeçalho dos dados de têxteis e imagens de partes do equipamento

0 m/min	Valor real da velocidade de produção
dyeing	Ligar ou desligar a operação de tingimento
	Ligar ou desligar os aquecimentos
	Tecla programável troca de diálogo BEN-*INDIGO* e BEN-*DYEMIX*
1	Indicação de erro Luz verde contínua — Equipamento de tingimento está operacional Luz verde intermitente — Caixas de seção estão a ser enchidas e a instalação está a ser preparada Luz amarela contínua — Erro resolvido mas ainda ligado Luz amarela intermitente — Erro não resolvido Luz vermelha contínua — Erro de processamento
2	Visão geral do equipamento
3	Erro na configuração do tratamento de tingir, vide Capítulo 6.
	Zerar-interruptor para erro de processo

☞ AVISO
A sinalização da indicação de erro corresponde às luzes indicadoras que se encontram no armário de distribuição da sala de tingimento.

3. Ligar e desligar o diálogo

3.1 Ligar

O diálogo é iniciado quando da ligação do PC.

→ Após a inicialização do PC, será apresentada a imagem inicial "Projeto".

Figura 3.1 Imagem inicial "Projeto"

* Com a tecla programável abra a máscara de seleção e selecione o diálogo BEN-*DYEMIX.*

Figura 3.2 Máscara de seleção "Troca de diálogo"

→ Aparece a imagem inicial "BEN-*DYEMIX*".

Figura 3.3 Imagem inicial "BEN-*DYEMIX*"

Data e horário

No canto direito superior você vê a data e o horário.

☞ AVISO

Somente com data e horário corretamente ajustados é possível uma documentação e protocolação impecáveis do processo.

Ajuste da data e do horário, vide Capítulo 3.3.

☞ AVISO

O diálogo é trancado após um novo reinício, isto é, no canto esquerdo superior será apresentado o nome do usuário SYSTEM. Para poder continuar a trabalhar com o diálogo, você deverá, primeiramente, entrar no sistema, isto é, fornecer a identificação de usuário e a senha (vide Capítulo 3.2.2). Caso contrário, aparece a seguinte mensagem:

Após a correta entrada no sistema, você pode, conforme o nível de autorização ativado:

– encerrar o diálogo (vide Capítulo 3.4) com a tecla programável

– chamar a máscara "Imagens de partes do equipamento" (siehe Capítulo 7.) com a tecla programável

– chamar a máscara "Parâmetros de máquina" (vide Capítulo 11.) com a tecla programável

– chamar a máscara de informação "BENNINGER" com a tecla programável

3.2 Administração de usuário e senha

3.2.1 Máscara "Usuário/senha"

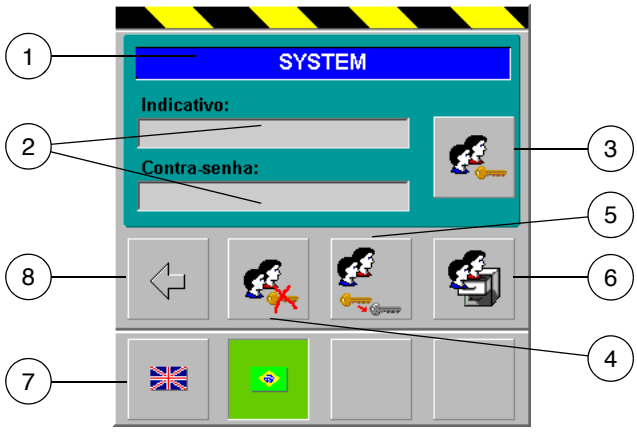

1 Indicação do nome de usuário do usuário que deu entrada no sistema

2 Campos de entrada identificação de usuário e senha para entrar no sistema (vide Capítulo 3.2.2)

3 Confirmar quando da entrada no sistema (vide Capítulo 3.2.2)

4 Saída do sistema (vide Capítulo 3.2.3)

5 Modificação da senha (vide Capítulo 3.2.4)

6 Administração de usuário/de senha (vide Capítulo 3.2.5)

7 Comutar os idiomas de indicação

8 Retorno à imagem inicial

Figura 3.4 Máscara "Usuário/senha"

Você se encontra na imagem inicial (Figura 3.3).

* Selecione a tecla programável na linha de rodapé da imagem inicial.

→ Aparece a máscara "Usuário/senha".

* Selecione a tecla programável , para trocar a administração de usuário/de senha.

Figura 3.5 Máscara "Administração de usuário/de senha" (V1.0.0)

A máscara "Administração de usuário/de senha" contém os seguintes elementos indicativos e de comando:

1	Campo de listas com todos os usuários que possuem a autorização deste nível ou dos níveis que se encontram abaixo deste
2	Rolar no campo de listas
	Administração de usuário/de senha
	Sair do sistema (vide Capítulo 3.2.3)
	Entrar no sistema (vide Capítulo 3.2.2)
	Modificar a senha (vide Capítulo 3.2.4)
	Introduzir um usuário (vide Capítulo 3.2.5)

Modificar o direito do usuário (vide Capítulo 3.2.6)

Suprimir um usuário (vide Capítulo 3.2.7)

Retorno à imagem inicial

3.2.2 Entrar no sistema

Você se encontra na imagem inicial "BEN-*DYEMIX*" (Figura 3.3).

* Selecione a tecla programável na linha de rodapé da imagem inicial.

  → Aparece a máscara "Usuário/senha":

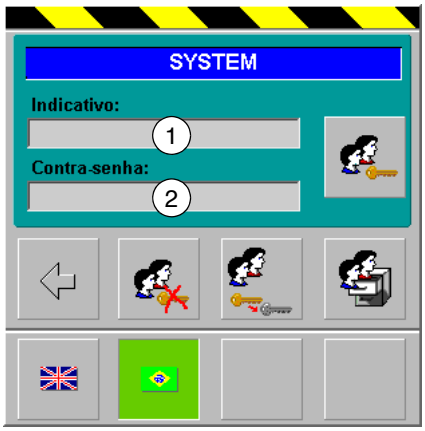

* Entre o seu nome (1).

* Entre a sua senha (2).

  → Os seus símbolos fornecidos serão representados no monitor com "*".

☞ AVISO
Sempre observar, por favor, maiúsculas e minúsculas.

☞ AVISO
A identificação do usuário e a senha não devem conter nenhum espaço vazio, pois este não pode ser processado pelo sistema.

* Para a aceitação dos dados entrados, selecione a tecla programável .

→ No caso de entrada de dados correta, você estará inscrito e aparece a imagem inicial.

→ O diálogo BEN-*DYEMIX* está pronto para operação.

Alternativamente, você poderá entrar no sistema também como descrito a seguir:

* Selecione a tecla programável na máscara "Usuário/senha".

  → Aparece a máscara "Administração de usuário/de senha".

* Selecione a tecla programável .

  → Aparece a máscara "Entrar no sistema":

Figura 3.6 Máscara "Entrar no sistema"

* Entre o seu nome (1).

* Entre a sua senha (2).

  → Os seus símbolos fornecidos serão representados no monitor com "✻".

☞ AVISO

Sempre observar, por favor, maiúsculas e minúsculas.

☞ AVISO

A identificação do usuário e a senha não devem conter nenhum espaço vazio, pois este não pode ser processado pelo sistema.

* Para a aceitação dos dados entrados, selecione a tecla programável .

* Selecione a tecla programável na linha de rodapé.

  → Aparece a máscara "Usuário/senha".

* Selecione a tecla programável na linha de rodapé.

  → Aparece a imagem inicial "BEN-*DYEMIX*".

No caso de entrada de dados incorreta

→ No caso da entrada de uma identificação de usuário incorreta ou uma senha incorreta, aparece a seguinte mensagem:

  → Inscreva-se com a identificação de usuário correta, respect., a senha correta.

Atenção
A identificação do usuário e a senha correspondente determinam a autorização para trabalhar no diálogo. Demais informações você encontra na administração de usuário/de senha.

3.2.3 Sair do sistema

Após o encerramento do trabalho ou antes do abandono do local de trabalho no equipamento, o usuário deverá novamente sair do sistema.

Atenção
Através da entrada e da saída do sistema será impedido que valores nominais, ajustes da máquina, etc., possam ser modificados sem autorização.

* Chame a imagem inicial (Figura 3.3).

* Selecione a tecla programável na linha de rodapé da imagem inicial.

  → Aparece a máscara "Usuário/senha" (vide Figura 3.4).

* Selecione a tecla programável ou, em Figura 3.5, a tecla programável .

→ Você saiu do sistema e aparece a imagem inicial (Figura 3.3). O diálogo está novamente bloqueado e, no canto esquerdo superior, aparece novamente o nome do usuário SYSTEM.

3.2.4 Modificar a senha

☞ AVISO

O usuário, cuja senha deverá ser modificada, deve ter entrado no sistema.

* Chame a imagem inicial (Figura 3.3).

* Selecione a tecla programável na linha de rodapé da imagem inicial.

  → Aparece a máscara "Usuário/senha".

* Selecione a tecla programável .

  → Aparece a máscara "Nova senha".

* Forneça a senha atual (1) e, a seguir, a senha nova (2) e repita a nova senha (3).

  → Os seus símbolos fornecidos serão representados no monitor com "*".

* Confirme o armazenamento das entradas com (interromper sem salvar com).

  → A senha é modificada e aparece a máscara "Usuário/senha".

Alternativamente, você pode também modificar a senha como descrito a seguir:

* Selecione a tecla programável na máscara "Usuário/senha".

  → Aparece a máscara "Administração de usuário/de senha".

* Selecione a tecla programável .

  → Aparece a máscara "Nova senha":

Figura 3.7 Máscara "Nova senha"

* Forneça a senha atual (1) e, a seguir, a senha nova (2) e repita a nova senha (3).

  → Os seus símbolos fornecidos serão representados no monitor com "✻".

* Confirme o armazenamento das entradas com (interromper sem salvar com).

  → A senha é modificada.

* Selecione a tecla programável na linha de rodapé.

  → Aparece a máscara "Usuário/senha".

* Selecione a tecla programável na linha de rodapé.

  → Aparece a imagem inicial "BEN-*DYEMIX*".

3.2.5 Introdução de um novo usuário

Pré-condição para a introdução de um novo usuário é o nível de autorização 10.

* Chame a imagem inicial (Figura 3.3).

* Selecione a tecla programável na linha de rodapé da imagem inicial.

  ⟶ Aparece a máscara "Usuário/senha" (vide Figura 3.4).

* Selecione a tecla programável e, na máscara "Administração de usuário/de senha", (Figura 3.5) a tecla programável .

  ⟶ Aparece a máscara "Novo usuário":

Figura 3.8 Máscara "Novo usuário"

* Entre o nome do usuário.

☞ AVISO

Este nome de usuário será apresentado na máscara "Usuário/senha" (Figura 3.4, pos. (1)) e na imagem inicial (Figura 3.3). Além disso, este nome será apresentado no protocolo de rolo de tear/de pedidos.

* Entre a identificação do usuário.

* Determine os níveis de autorização digitando cada nível desejado:
  cinza = selecionado
  bege = desselecionado

Os seguintes níveis e autorizações são ajustáveis:

Nível	Descrição	sem entrada no sistema	Usuário do equipamento	Capataz de turno	Técnico (pessoal de assistência técnica)	Chefe de departamento
0	Sair do sistema, encerrar aplicativo do PC	x	x	x	x	x
3	Sair do sistema, chamar todas as imagens do equipamento, carregar receita		x	x	x	x
5	Modificar valores nominais e valores limites, modificar a versão do idioma		x	x	x	x
10	Administração de usuário e senha					x
11	Visualizar os parâmetros de máquina			x	x	x
12	Visualizar a operação de teste 1–5				x	x
13	Modificar os parâmetros de máquina				x	x
14	Funções de impressão (AML, CEL)			x	x	x
15	Suprimir protocolos no gerente de protocolos			x	x	x
20	Funções especiais do sistema, chamar Explorer, comutar para nível Windows					x

☞ AVISO

Para que todas as funções possam executar um nível de autorização, devem ser também selecionados juntamente os níveis inferiores.

* Conceda uma senha para o novo usuário.

* Selecione a tecla programável .

  → Aparece a máscara "Modificar senha":

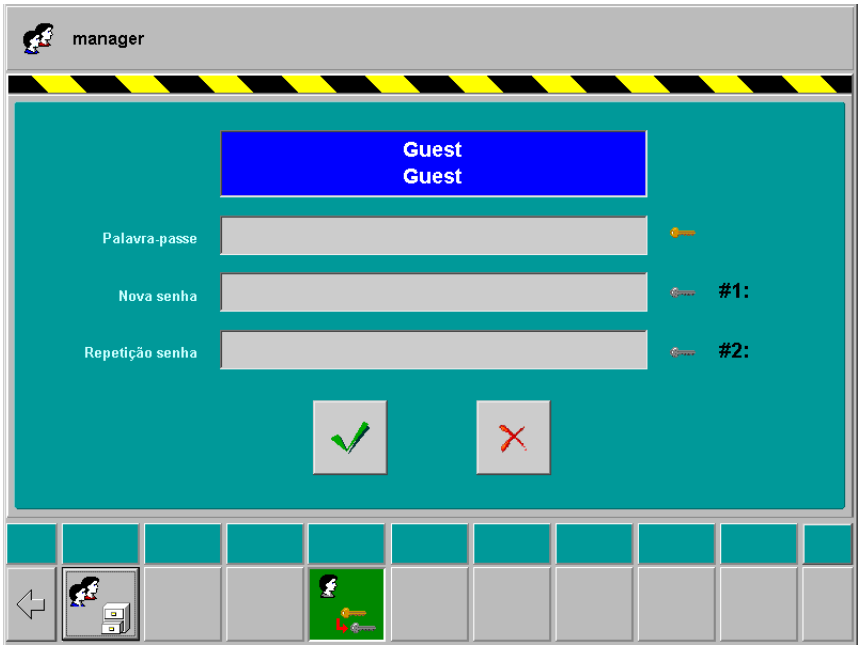

Figura 3.9 Máscara "Modificar senha"

* Entre uma nova senha e repita a nova senha.

  → Os seus símbolos fornecidos serão representados no monitor com "✻".

* Confirme o armazenamento das entradas com (interromper sem salvar com).

  → A senha é fixada.

* Selecione a tecla programável na linha de rodapé.

  → Aparece a máscara "Usuário/senha".

* Selecione a tecla programável na linha de rodapé.

  → Aparece a imagem inicial "BEN-*DYEMIX*".

3.2.6 Modificação dos direitos do usuário

Pré-condição para a modificação dos direitos de usuário é o nível de autorização 10.

* Chame a imagem inicial (Figura 3.3).

* Selecione a tecla programável na linha de rodapé da imagem inicial.

  ⟶ Aparece a máscara "Usuário/senha" (vide Figura 3.4).

* Selecione a tecla programável .

  ⟶ Aparece a máscara "Administração de usuário/de senha" (vide Figura 3.5).

* Selecione o usuário, cujos dados devem ser modificados.

* Selecione a tecla programável .

  ⟶ Aparece a máscara "Modificar":

Figura 3.10 Máscara "Modificar"

* Digite sobre os campos de algarismos de 1 até 15, para modificar os direitos do usuário conforme os dados em Capítulo 3.2.5.

* Confirme o armazenamento das entradas com (interromper sem salvar com).

* Selecione a tecla programável na linha de rodapé.

  → Aparece a máscara "Usuário/senha".

* Selecione a tecla programável na linha de rodapé.

  → Aparece a imagem inicial "BEN-*DYEMIX*".

3.2.7 Suprimir um usuário

Pré-condição para a supressão de direitos de usuário é o nível de autorização 10.

* Chame a imagem inicial (Figura 3.3).

* Selecione a tecla programável na linha de rodapé da imagem inicial.

  → Aparece a máscara "Usuário/senha" (vide Figura 3.4).

* Selecione a tecla programável .

  → Aparece a máscara "Administração de usuário/de senha" (vide Figura 3.5).

* Selecione o usuário, que deverá ser suprimido.

* Selecione a tecla programável .

  → Aparece a máscara "Suprimir":

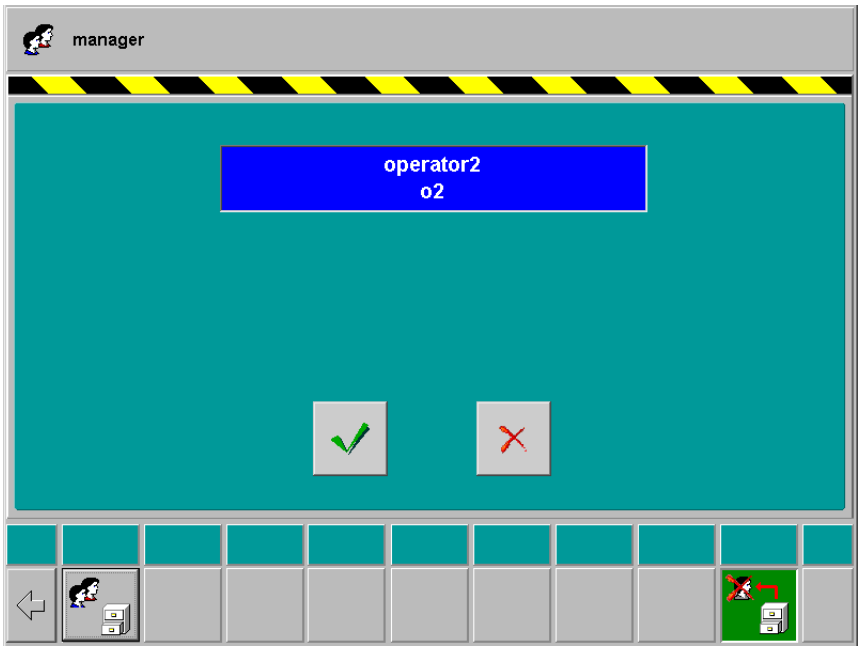

Figura 3.11 Máscara "Suprimir"

* Confirme e salve a supressão do usuário com . (Interromper sem salvar com).

☞ AVISO

O usuário será suprimido sem reconsulta.

O usuário, que se encontra no sistema atualmente, não pode suprimir-se a si mesmo.

* Selecione a tecla programável na linha de rodapé.

  → Aparece a máscara "Usuário/senha".

* Selecione a tecla programável na linha de rodapé.

  → Aparece a imagem inicial "BEN-*DYEMIX*".

ou

* Interrompa a supressão de um usuário com .

  → Quando da chamada renovada da máscara "Novo usuário", o usuário será novamente indicado.

  → Aparece novamente a máscara "Usuário/senha".

* Retorne para a imagem inicial com .

3.3 Ajustar a data e o horário

* Chame a imagem inicial (Figura 3.3).

* Digite sobre a data ou o horário no canto direito superior.

  → Irá aparecer a seguinte máscara:

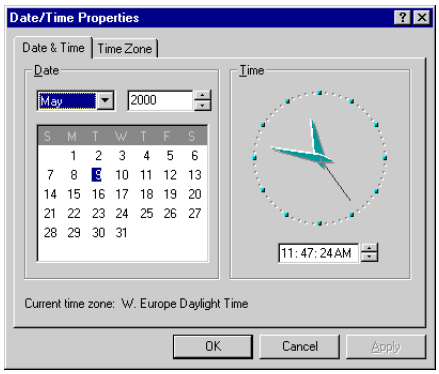

* Ajuste primeiramente a zona de tempo correta, assim como data e horário.

* Confirme e salve as entradas com [OK] (Interromper sem salvar com [Cancel]).

  → Aparece novamente a imagem inicial com data e horário ajustado de novo no canto direito superior.

3.4 Desligar

Atenção
Após a desligagem da tensão de controle, os PCs industriais no cabeçote e na cozinha de tingimento encerram automaticamente todos os programas e desligam após aprox.

Você se encontra na imagem inicial (vide Figura 3.3).

* Selecione a tecla programável .

  ⟶ Irá aparecer a seguinte máscara:

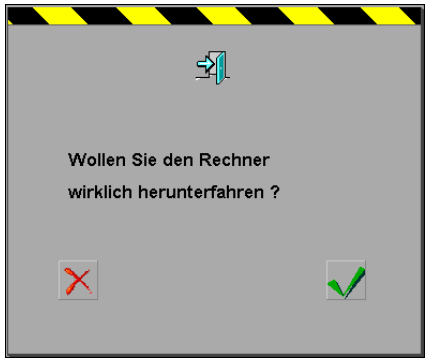

* Selecione a tecla programável .

  (Com a tecla programável , será novamente apresentada a imagem inicial).

  ⟶ O diálogo e o sistema operacional serão encerrados.

* Espere até que a mensagem, de que o PC pode ser desligado, apareça e somente depois disso, então, desligue-o.

4. Manipulação do diálogo

4.1 Entrar texto

* Selecione o campo textual vermelho a ser modificado (p.ex., designação da receita).

  → Aparece o teclado alfanumérico (demais informações sobre os teclados, vide Capítulo 1.2).

* Entre o texto desejado.

* Confirme e salve a entrada com a tecla programável ↵. Interrompa a entrada sem salvar com a tecla programável ESC.

  → O teclado irá desvanecer novamente e o novo texto será apresentado na máscara.

4.2 Entrar valores nominais

☞ AVISO
A instrução seguinte vale tanto para a modificação dos valores nominais como também para a modificação dos valores limites inferiores e superiores.

* Selecione o campo vermelho a ser modificado do valor nominal ou limite.

  → Aparece o teclado numérico (demais informações sobre os teclados, vide Capítulo 1.2).

* Entre o novo valor.

☞ AVISO
O símbolo decimal é o **ponto**.

* Confirme e salve a entrada com a tecla programável ↵. Interrompa a entrada sem salvar com a tecla programável ESC.

  → O teclado irá desvanecer novamente e o novo valor será apresentado na máscara.

☞ AVISO
Para a entrada dos valores nominais, são especificados limites. Se o novo valor não encontrar-se dentro destes limites, ele não será assumido pelo diálogo e deverá ser novamente entrado.

4.3 Acionar interruptor

Estado de comutação

Os estados de comutação para interruptores serão simbolizados como segue:

Interruptor **ligado**:
símbolo branco sobre
fundo verde

interruptor **desligado**:
símbolo preto sobre
fundo bege

☞ AVISO
Para evitar erros de manipulação, ao ligar tipos de operação, funções, etc. são bloqueados os interruptores de outros tipos de operação, funções, etc. Os respectivos interruptores são visualizados com uma cruz (bege) ou (verde) e deixa de poder ligar ou desligar os respectivos interruptores.

Exemplo:

Ligar a operação de tingimento no cabeçalho.

* Selecione o interruptor a ser modificado

(bege).

  → O interruptor muda

(verde).

  → Tanto os interruptores dos tipos de operação de Enchimento, Descarga, Trasfegar mediante bomba e Limpeza como os interruptores das seções de tingimento estão bloqueados, o que significa que estes interruptores estão marcados com um cruz .

5. Dados de têxteis

A máscara "Dados de têxteis" é constituída de duas páginas:

– Dados de têxteis da receita
– Comentários específicos do uso

☞ AVISO

Você modifica os valores nominais e interruptores apresentados a seguir conforme os dados em Capítulo 4.

* Chame a primeira página da máscara "Imagens de partes do equipamento" com a tecla programável .

* Chame a primeira página da máscara "Dados de têxteis" com a tecla programável :

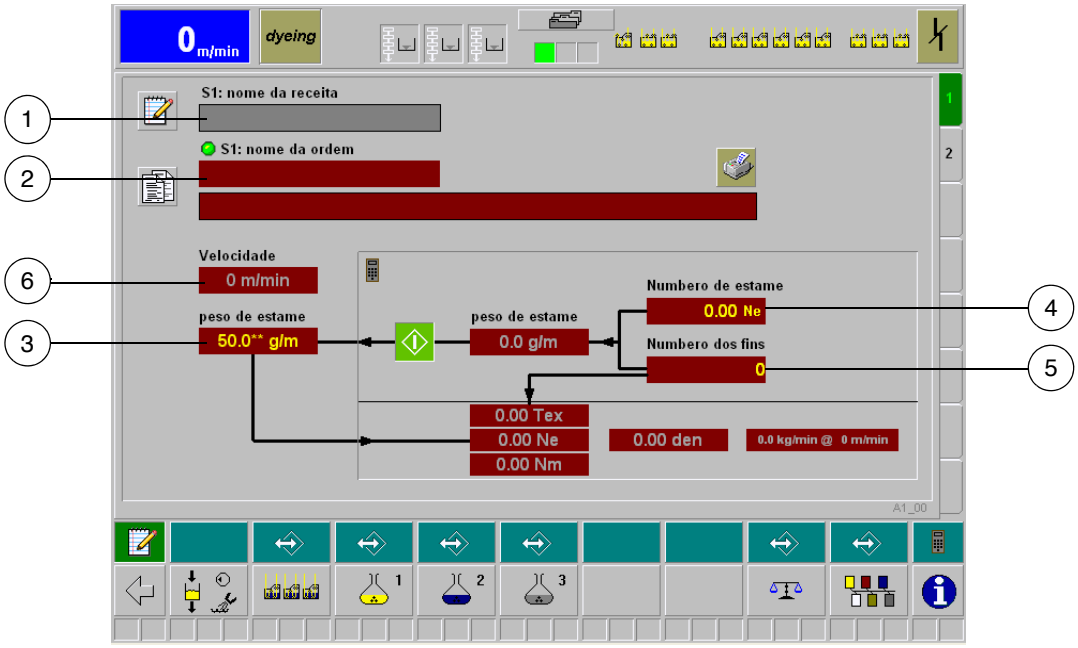

Figura 5.1 Máscara "Dados de têxteis – Página 1" (A1_00)

A máscara "Dados de têxteis – Página 1" contém os dados gerais de têxteis da receita:

(1) Designação da receita

☞ AVISO
A designação da receita será ajustada na administração de receitas. No diálogo, o nome da receita será, primeiramente, apresentado após a transferência da receita da administração de receitas.

Chamada da administração de receitas, demais informações manual de instruções administração de receitas BEN-*DYEMIX*

(2) Designação da ordem atual e comentário

☞ AVISO
A designação da ordem não deve conter nenhum símbolo especial e nenhum espaço vazio, pois estes não podem ser processados pelo sistema, isto é, a designação da ordem somente deve consistir de letras, números e travessões.

Camada do gerente de protocolos (vide Capítulo 5.2)

(3) Peso do urdume em g/m

(4) Número de fio (título) em Tex

(5) Quantidade de fios

☞ AVISO
Com base nos dados (4) e (5) é calculado e visualizado o peso de urdume.

(6) Valor nominal da velocidade de produção

Liberação para a impressão do protocolo de ordem ligada (verde)

Liberação para a impressão do protocolo de ordem desligada (bege)

* Chame a segunda página da máscara "Dados de têxteis" tocando o registro 2:

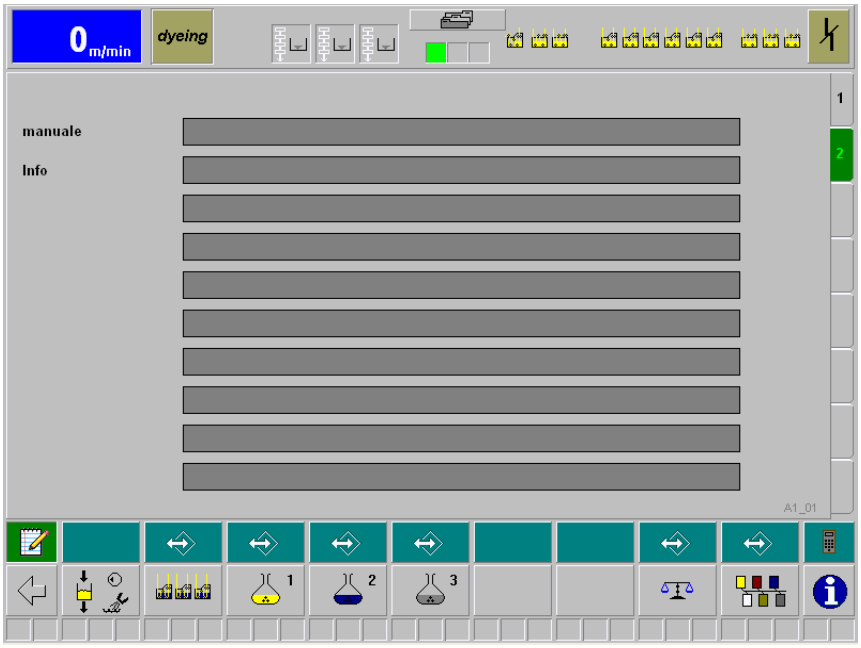

Figura 5.2 Máscara "Dados de têxteis – Página 2" (A1_01)

Na máscara "Dados de têxteis – Página 2" você tem as possibilidades:

– de registrar os dados do fio, o tipo de fio, propriedades do fio, título e unidade da titulação.

☞ AVISO

Estes dados serão impressos no protocolo de ordem.

– para informação do usuário da máquina, registrar um comentário que, p.ex., pode conter receitas, características do urdume ou dados sobre a técnica de processo.

5.1 Designação da ordem

* Selecione a casa de designação da ordem.

  → Irá aparecer a seguinte janela de diálogo:

* Entre a designação da ordem nova, vide Capítulo 4.1.

* Confirme a designação da ordem nova com (ou interromper com).

→ Aparece novamente a máscara "Dados de têxteis".

→ Se a impressão automática está ligada (verde) o protocolo alternativo da ordem anterior é recuperado, imprimido e armazenado no gerente de protocolos.

→ Todos os contadores relativo a ordem (vide Capítulo 12.6) são resetados automaticamente em ZERO.

5.2 Gerente de protocolo

No gerente de protocolo você poderá observar todos os protocolos de ordem e processá-los subsequentemente.

☞ AVISO

Os protocolos de ordem são suprimidos automaticamente após 365 dias.

A designação do protocolo é constituída das seguintes partes:

– Designação da ordem
– Formato de dados RTF

Você se encontra na primeira página da máscara "Dados de têxteis" (Figura 5.1).

* Chame o gerente de protocolo com a tecla programável :

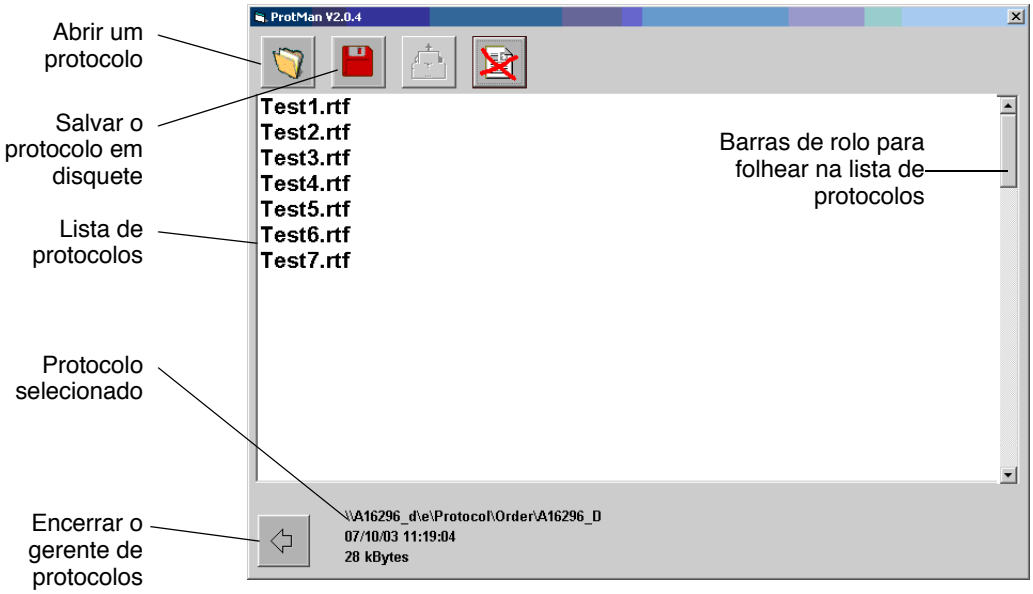

Figura 5.3 Máscara principal do gerente de protocolos

* Selecione o protocolo desejado.

* Abra o protocolo com a tecla programável .

→ O protocolo será apresentado:

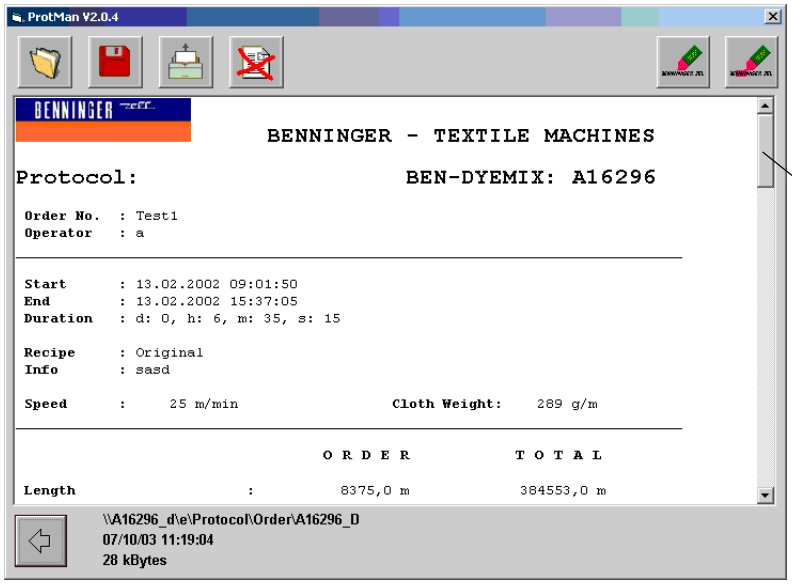

Figura 5.4 Protocolo aberto no gerente de protocolos

Num protocolo aberto, você tem as seguintes possibilidades:

retornar para a lista de todos os protocolos (vide Figura 5.3)

salvar o protocolo em disquete
O protocolo será armazenado sob o mesmo nome no disquete e ocorre uma mensagem correspondente após o encerramento de um salvamento correto.

imprimir o protocolo

deletar o protocolo

marcar de vermelho pontos selecionados do texto

remover novamente uma marcação vermelha selecionada

abandonar o gerente de protocolo

* Imprimir o protocolo com a tecla programável

→ Será mostrado na tela do monitor a seguinte janela de diálogo para o ajuste da saída de impressão do protocolo apresentado:

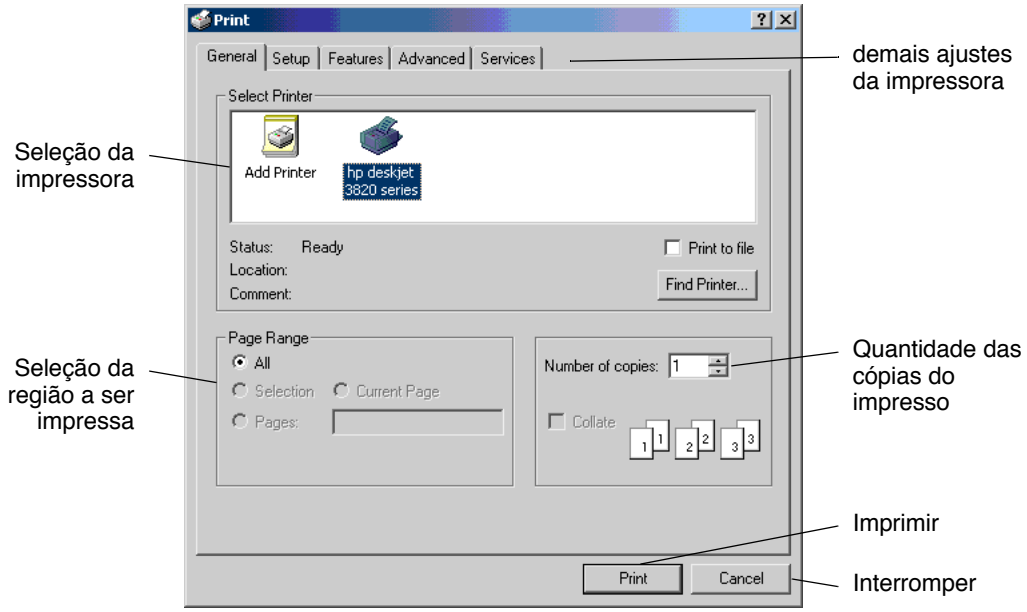

Figura 5.5 Ajustes de impressão para protocolos

– Selecione a impressora desejada.

– Ajuste a quantidade de cópias necessárias.

– Imprima o protocolo com a tecla programável [Print] ou interrompa a saída de impresso com a tecla programável [Cancel].

☞ AVISO

Não modifique a seleção da região a ser impressa e os demais ajustes da impressora pois, senão, não será mais assegurada uma saída de impressão correta.

6. Funções do equipamento

A máscara "Funções do equipamento" é constituída de cinco páginas com os componentes e as funções do equipamento de tingimento.

☞ AVISO
Você modifica os valores nominais e interruptores apresentados a seguir conforme os dados em Capítulo 4.

* Chame a primeira página da máscara "Funções do equipamento" com a tecla programável 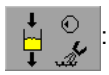 :

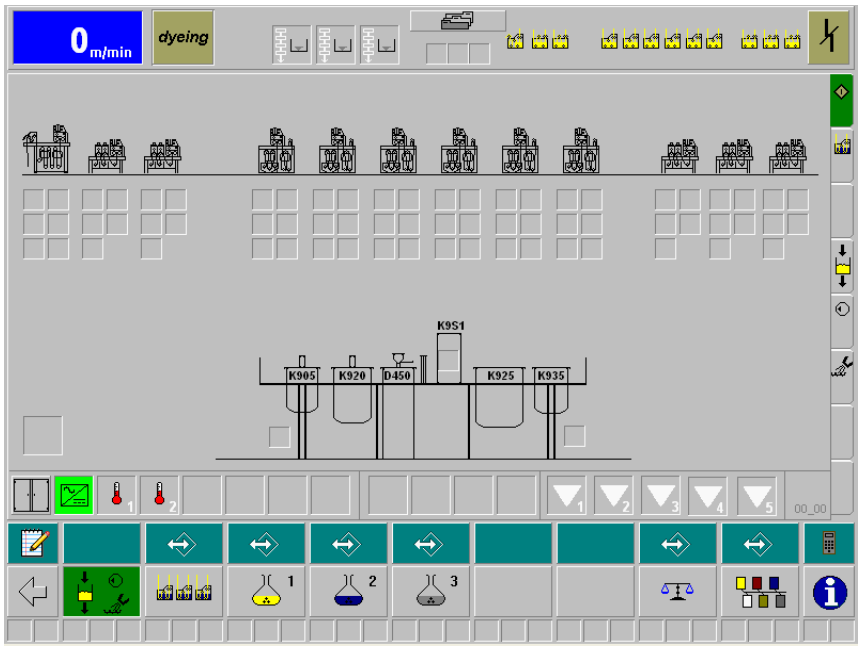

Figura 6.1 Máscara "Funções do equipamento – Equipamento de tingimento" (00_00)

A máscara "Funções do equipamento – Equipamento de tingimento" contém os seguintes elementos indicativos e de comando:

Estados

Armário principal de distribuição

Temperatura no armário de distribuição o.k.

Temperatura no aparelho de ar condicionado opcional do armário de distribuição o.k.

Estados		Retorno operação de teste
Avisos, alertas, falhas		A alimentação de tensão está em ordem ou em defeituosa
		Temperatura (1) no armário principal de distribuição muito alta (alerta ou falha)
		Temperatura (2) no aparelho de ar condicionado opcional do armário de distribuição muito alta (alerta ou falha)
		Falha da BATERIA DO Simatic
		Tempo de espera dos compartimentos de tratamento preliminar ou de tingimento está ativo
		Enchimento primário dos compartimentos de tratamento preliminar ou de tingimento está ativo
		Descarga forçada antes de enchimento dos compartimentos de tratamento preliminar ou de tingimento está ativo
		Regulação química nos compartimentos de lavagem não está em ordem
		Fase o aquecimento dos compartimentos de tratamento preliminar ou de tingimento está ativo
		Trasfegamento mediante bomba caixas de tingimento
	N_2	Falha gerador de nitrogênio
		Falha ar comprimido
		Relé de PARADA DE EMERGÊNCIA disparado através de PARADA DE EMERGÊNCIA
	CPU	SIMATIC não está em ordem
	I/O	Erro de Profibus dos sinais de Input/Output, a CPU vai para stop
		Erro de Profibus, p.ex. caldeira desligada

* Chame a segunda página da máscara "Funções do equipamento" com o registro .

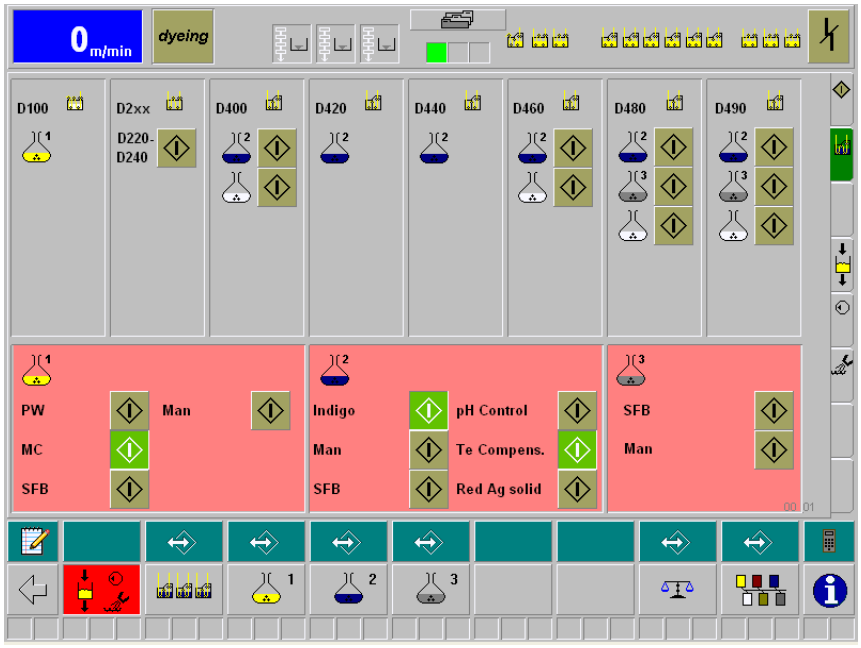

Figura 6.2 Máscara "Funções do equipamento – Seleção do tratamento de tingir" (00_01)

A máscara "Funções do equipamento – Seleção do tratamento de tingir" contém os seguintes elementos indicativos e de comando:

Interruptores Ligar ou desligar a tratamento a selecionar

As tratamentos a selecionar estão:

Compartimento de tratamento preliminar D100 - pré-umidificação (PW)
Compartimento de tratamento preliminar D100 - pré-tingimento (SFB)
Compartimento de tratamento preliminar D100 - mercerização (MC)

Compartimento de tingimento D400, D420, D440, D460, D480, D490 - indigo
Compartimento de tingimento D400, D420, D440, D460, D480, D490 - preto sulfuroso (SFB)
Compartimento de tingimento D400, D420, D440, D460, D480, D490 - monitoração pH
Compartimento de tingimento D400, D420, D440, D460, D480, D490 - compensação do agente tensioativo
Compartimento de tingimento D400, D420, D440, D460, D480, D490 - alimentação do agente de redução sólido
Compartimento de tingimento D400, D460, D480, D490 - lavagem

☞VISO

A função de lavagem pode ser selecionada quando um tratamento de tingir é selecionado.

* Chame a terceira página da máscara "Funções do equipamento" com o registro :

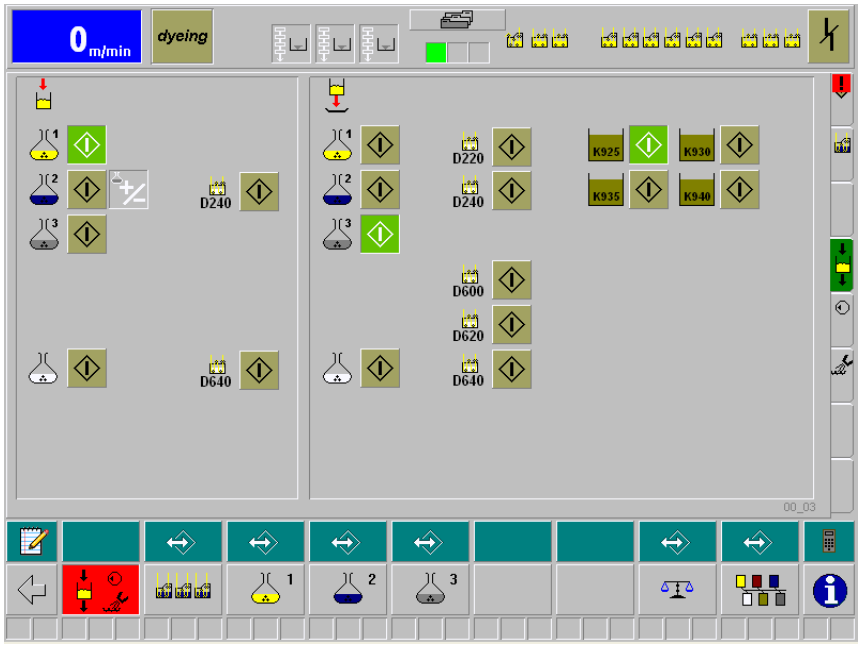

Figura 6.3 Máscara "Funções do equipamento – Enchimento e descarga" (00_03)

A máscara "Funções do equipamento – Enchimento e descarga" contém os seguintes elementos indicativos e de comando:

Metade esquerda		Enchimento
		Caixas da seção de tingimento 1
		Caixas da seção de tingimento 2
		Caixas da seção de tingimento 3
		Caixas para função de lavagem (sem pré-lavagem e relavagem)
		Compartimento de lavagem D240 Compartimento de lavagem D640
Interruptores		Ligar ou desligar o enchimento O enchimento é automaticamente desligado e as válvulas são automaticamente fechadas, quando um recipiente está cheio.
Estados		Alteração da concentração está ocorrenda

Metade direita		Descarga
		Caixas da seção de tingimento 1
		Caixas da seção de tingimento 2
		Caixas da seção de tingimento 3
		Caixas para função de lavagem (sem pré-lavagem e relavagem)
		Compartimento de lavagem D220 Compartimento de lavagem D240 Compartimento de lavagem D620 Compartimento de lavagem D640
Interruptores		Ligar ou desligar a descarga A desligação da função descarga fecha os válvulas.
		AVISO As funções enchimento e descarga estão somente possível quando a operação tingimento está desligada com interruptor dyeing (bege).
Avisos, alertas, falhas		Falha geral, p.ex. recipiente vazio, concentração real = 0, etc.

* Chame a quarta página da máscara "Funções do equipamento" com o registro :

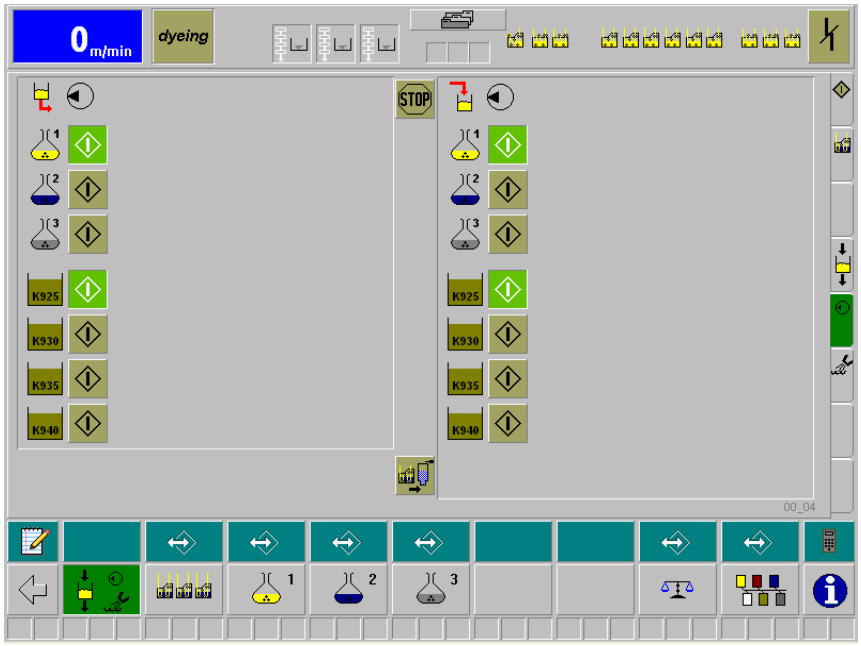

Figura 6.4 Máscara "Funções do equipamento – Trasfegamento mediante bomba" (00_04)

A máscara "Funções do equipamento – Trasfegamento mediante bomba" contém os seguintes elementos indicativos e de comando:

Metade esquerda		Trasfegar mediante bomba do recipiente fonte
		Caixas da seção de tingimento 1
		Caixas da seção de tingimento 2
		Caixas da seção de tingimento 3
	K9xx	Recipiente de reserva K925 Recipiente de reserva K930 Recipiente de reserva K935 Recipiente de reserva K940
Interruptores		Selecionar o recipiente fonte e ligar ou desligar o trasfegamento mediante bomba O trasfegamento é automaticamente desligado, quando o recipiente fonte está vazio.

Metade direita		Trasfegar mediante bomba no recipiente de destino
		Caixas da seção de tingimento 1
		Caixas da seção de tingimento 2
		Caixas da seção de tingimento 3
	K9xx	Recipiente de reserva K925 Recipiente de reserva K930 Recipiente de reserva K935 Recipiente de reserva K940
Interruptores		Selecionar o recipiente de destino e ligar ou desligar o trasfegamento mediante bomba O trasfegamento é automaticamente desligado, quando o recipiente de destino está vazio.
	STOP STOP	Parar o trasfegamento mediante bomba

☞ AVISO

A função trasfegar mediante bomba está somente possível quando a operação tingimento está desligada com interruptor *dyeing* (bege).

* Chame a quinta página da máscara "Funções do equipamento" com o registro :

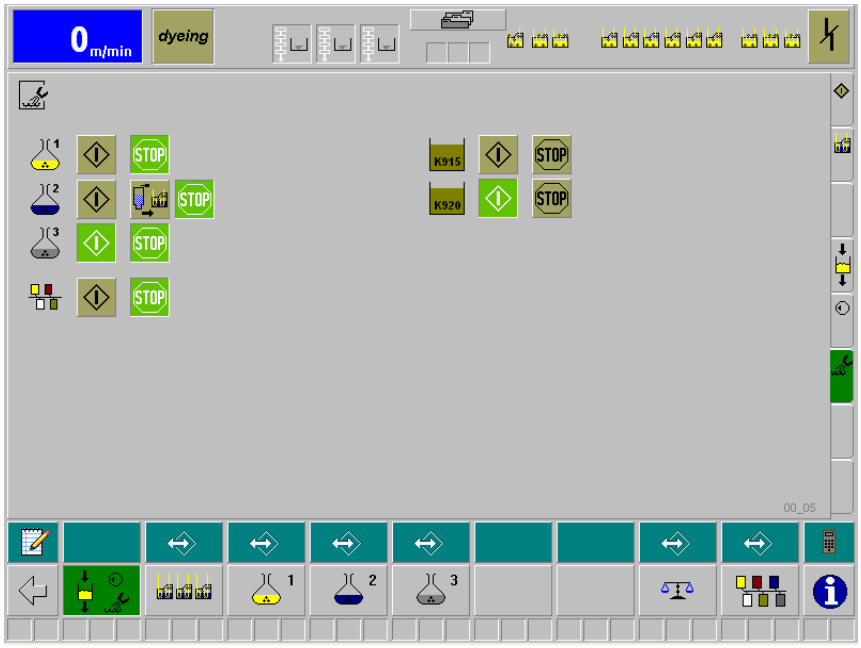

Figura 6.5 Máscara "Funções do equipamento – Limpeza" (00_05)

A máscara "Funções do equipamento – Limpeza" contém os seguintes elementos indicativos e de comando:

	Limpeza
	Caixas da seção de tingimento 1
	Caixas da seção de tingimento 2
	Caixas da seção de tingimento 3
	Equipamento de tingimento completo
K9xx	Recipiente de reserva K915 Recipiente de reserva K920

Interruptores

Ligar ou desligar a limpeza

☞ AVISO

A função limpeza está somente possível quando a operação tingimento está desligada com interruptor dyeing (bege).

Trasfegar banho de limpeza de D450 à seção de tingimento 2

Parar o trasfegamento mediante bomba

Estados

Limpeza D450 ativa

7. Imagens de partes do equipamento

Para a monitoração de partes individuais do equipamento, ajuste dos valores nominais correspondentes e manipulação dos interruptores, chame as seguintes imagens de partes do equipamento:

– Compartimento de tratamento preliminar D100

– Compartimentos de pré-lavagem D220 e D240

– Compartimentos de tingimento D400, D420, D440, D460, D480 e D490

– Compartimento de relavagem D600, D620 e D640

☞ AVISO

Você modifica os valores nominais e interruptores apresentados a seguir conforme os dados em Capítulo 4.

* Chame a máscara "Imagens de partes do equipamento" com a tecla programável .

* Chame na cada máscara "Imagens de partes do equipamento" os valores nominais correspondente com a tecla programável .

7.1 Compartimento de tratamento preliminar D100

* Chame a primeira imagem de parte do equipamento "Compartimento de tratamento preliminar D100" com o registro D100:

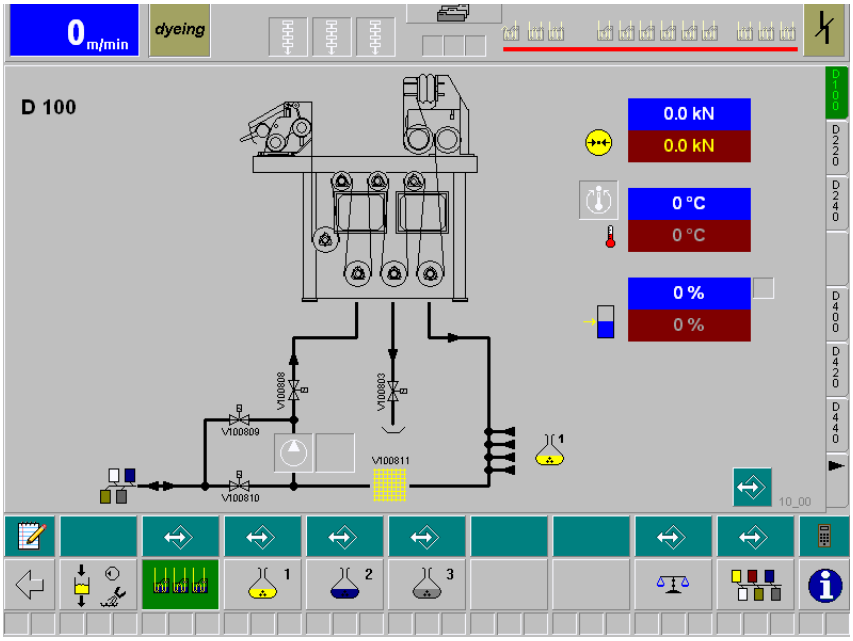

Figura 7.1 Imagem de parte do equipamento "Compartimento de tratamento preliminar D100" (10_00)

A imagem de parte do equipamento "Compartimento de tratamento preliminar D100" contém os seguintes elementos indicativos e de comando:

Valores nominais e reais		Valor real ou nominal da pressão de espremedura
		Valor real ou nominal da temperatura de tratamento preliminar
		Valor real ou nominal do nível
Estados		Aquecimento do compartimento de tratamento preliminar ligado ou desligado
		Bomba ligada ou desligada
		Válvula aberta ou fechada
Avisos, alertas, falhas		Interruptor de proteção do motor disparado

7.2 Compartimento de lavagem D220

* Chame a segunda imagem de parte do equipamento "Compartimento de lavagem D220" com o registro D220:

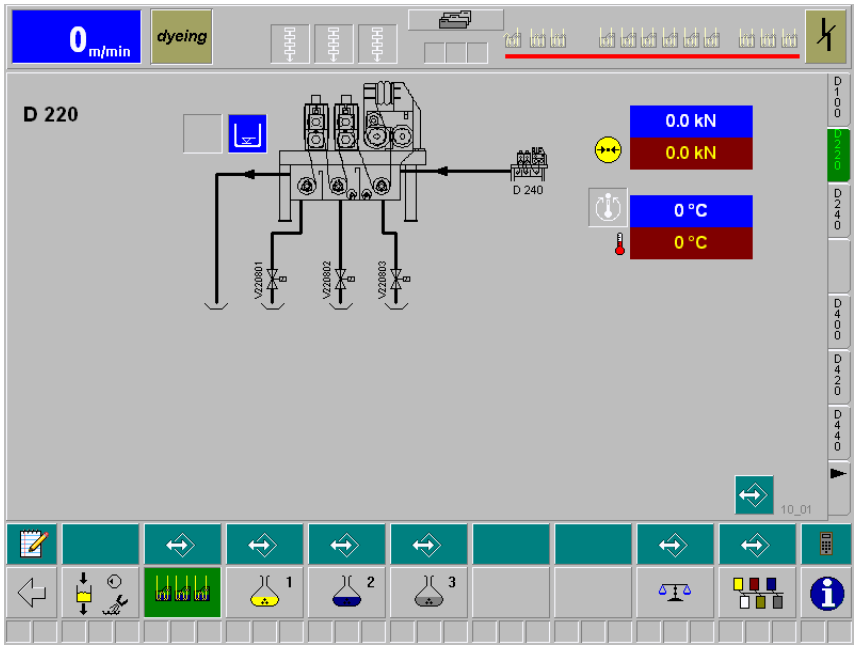

Figura 7.2 Imagem de parte do equipamento "Compartimento de lavagem D220" (10_01)

A imagem de parte do equipamento "Compartimento de lavagem D220" contém os seguintes elementos indicativos e de comando:

Valores nominais e reais		Valor real ou nominal da pressão de espremedura
		Valor real ou nominal da temperatura de lavar
Estados		Aquecimento do compartimento de lavagem ligado ou desligado
		Válvula aberta ou fechada
Avisos, alertas, falhas		Recipiente vazio
		Recipiente cheio
		Recipiente quase vazio

7.3 Compartimento de lavagem D240

* Chame a terceira imagem de parte do equipamento "Compartimento de lavagem D240" com o registro D240:

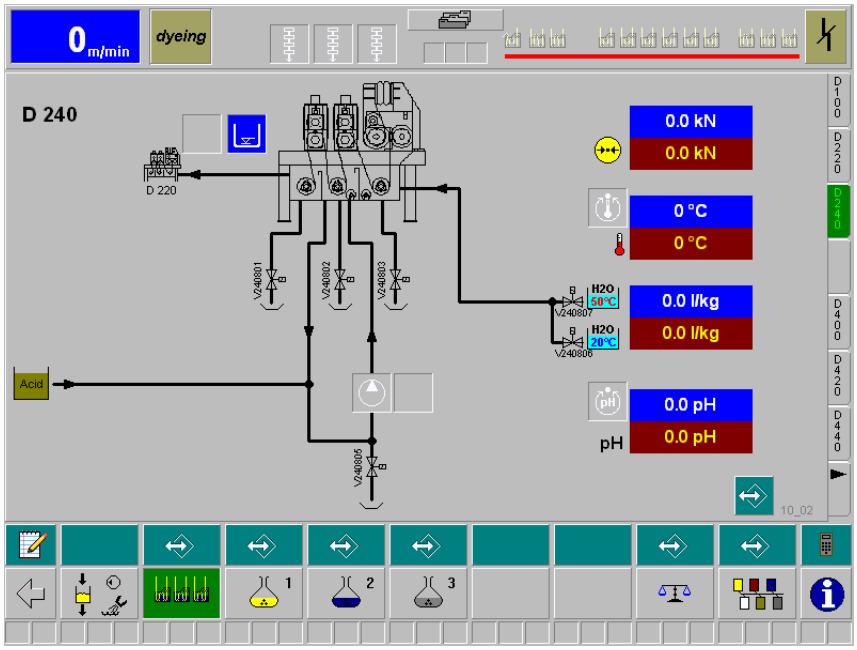

Figura 7.3 Imagem de parte do equipamento "Compartimento de lavagem D240" (10_02)

A imagem de parte do equipamento "Compartimento de lavagem D240" contém os seguintes elementos indicativos e de comando:

Valores nominais e reais		Valor real ou nominal da pressão de espremedura
		Valor real ou nominal da temperatura de lavar
	H2O 20°C / H2O 50°C	Valor real ou nominal da alimentação de água fria e quente
	pH	Valor real ou nominal do valor pH
Estados		Aquecimento do compartimento de lavagem ligado ou desligado
		Bomba ligada ou desligada
		Válvula aberta ou fechada

Avisos, alertas, falhas		Recipiente vazio
		Recipiente cheio
		Recipiente quase vazio
		Interruptor de proteção do motor disparado

7.4 Compartimentos de tingimento D400, D460, D480 e D490

* Chame a quarta imagem de parte do equipamento "Compartimento de tingimento D400" com o registro D400:

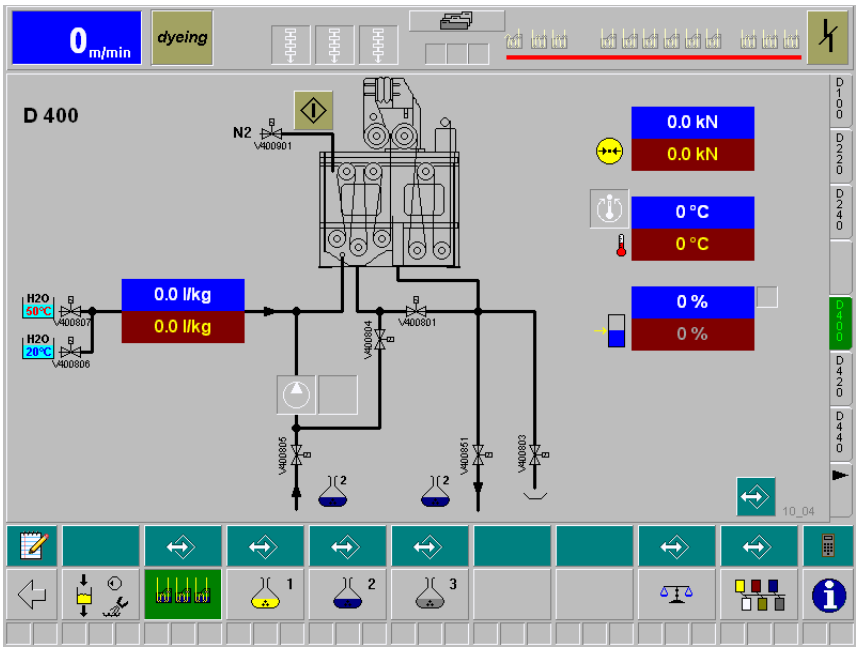

Figura 7.4 Imagem de parte do equipamento "Equipamento de tingimento – Compartimento de tingimento D400" (10_04)

As imagens de partes do equipamento "Equipamento de tingimento – Compartimento de tingimento D400, D460, D480 e D490" contém os seguintes elementos indicativos e de comando:

Valores nominais e reais		Valor real ou nominal da pressão de espremedura
		Valor real ou nominal do nível
Estados		Bomba ligada ou desligada
		Válvula aberta ou fechada
Avisos, alertas, falhas		Falha
		Interruptor de proteção do motor disparado

7.5 Compartimento de tingimento D420 e D440

* Chame a sétima imagem de parte do equipamento "Compartimento de tingimento D420" com o registro D420:

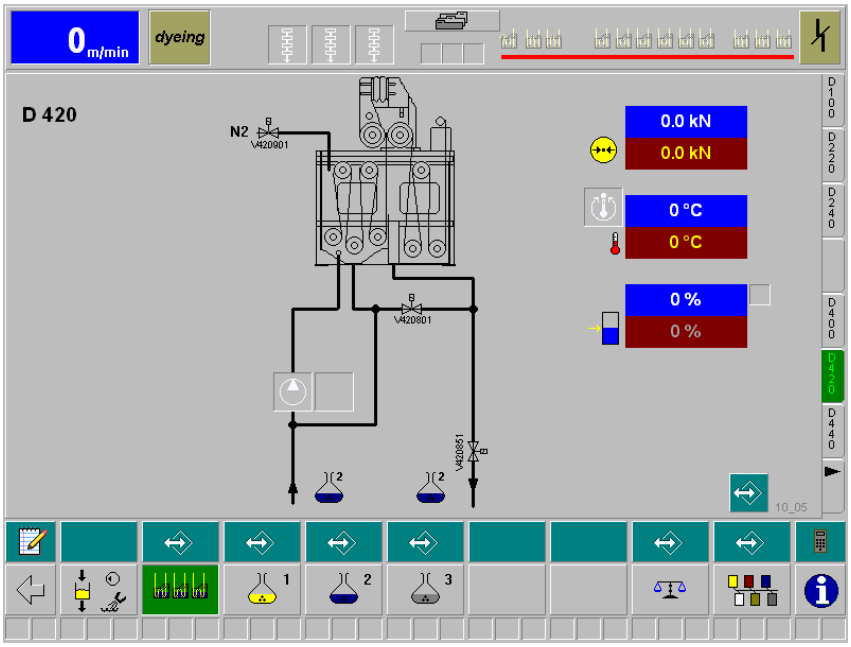

Figura 7.5 Imagem de parte do equipamento "Equipamento de tingimento – Compartimento de tingimento D420" (10_05)

A imagem de parte do equipamento "Equipamento de tingimento – Compartimento de tingimento D420 e D440" contém os seguintes elementos indicativos e de comando:

Valores nominais e reais		Valor real ou nominal da pressão de espremedura
		Valor real ou nominal da temperatura de tingimento
		Valor real ou nominal do nível
	H2O 20°C / H2O 50°C	Valor real ou nominal da alimentação de água fria e quente

Estados		Aquecimento do compartimento de tingimento ligado ou desligado
		Bomba ligada ou desligada
	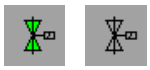	Válvula aberta ou fechada
Avisos, alertas, falhas		Falha
		Interruptor de proteção do motor disparado

7.6 Compartimento de lavagem D600 e D640

* Chame a nona imagem de parte do equipamento "Compartimento de lavagem D600" com o registro D600:

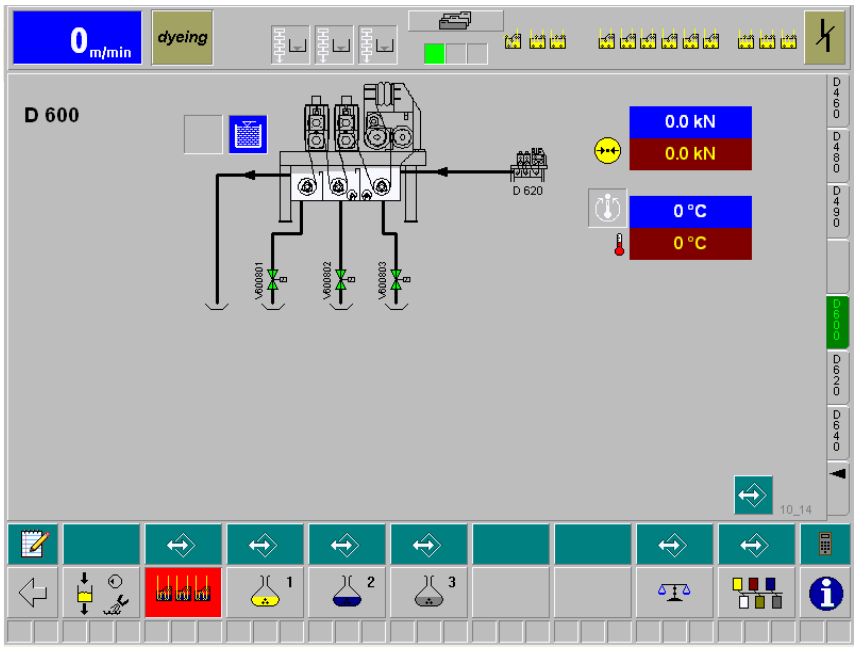

Figura 7.6 Imagem de parte do equipamento "Compartimento de lavagem D600" (10_14)

A imagem de parte do equipamento "Compartimento de lavagem D600 e D640" contém os seguintes elementos indicativos e de comando:

Valores nominais e reais		Valor real ou nominal da pressão de espremedura
		Valor real ou nominal da temperatura de lavar
	H2O 20°C / H2O 50°C	Valor real ou nominal da alimentação de água fria e quente
Estados		Aquecimento do compartimento de lavagem ligado ou desligado
		Válvula aberta ou fechada
Avisos, alertas, falhas		Recipiente vazio
		Recipiente cheio
		Recipiente quase vazio

7.7 Compartimento de lavagem D620

* Chame a décima imagem de parte do equipamento "Compartimento de lavagem D620" com o registro D620:

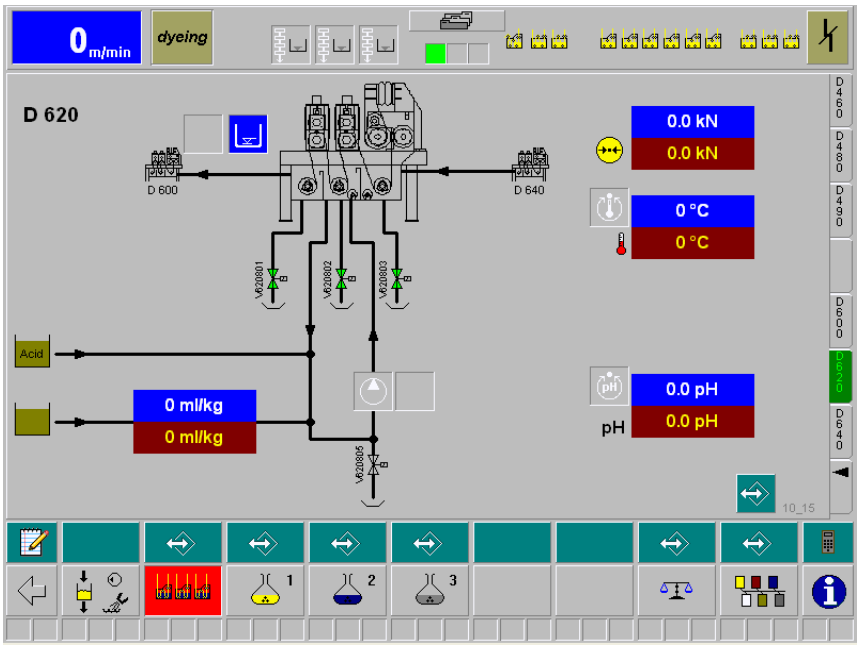

Figura 7.7 Imagem de parte do equipamento "Compartimento de lavagem D620" (10_15)

A imagem de parte do equipamento "Compartimento de lavagem D640" contém os seguintes elementos indicativos e de comando:

Valores nominais e reais		Valor real ou nominal da alimentação de um agente químico auxiliar
		Valor real ou nominal da pressão de espremedura
		Valor real ou nominal da temperatura de lavar
	pH	Valor real ou nominal do valor pH

Estados		Aquecimento do compartimento de lavagem ligado ou desligado
		Medição de pH ligada ou desligada
		Bomba ligada ou desligada
		Válvula aberta ou fechada
Avisos, alertas, falhas		Recipiente vazio
		Recipiente cheio
		Recipiente quase vazio
		Falha
		Interruptor de proteção do motor disparado

7.8 Valores limites do equipamento de tingimento

* Chame as páginas dos valores limites com tecla programável através de , assim como com os registros demais:

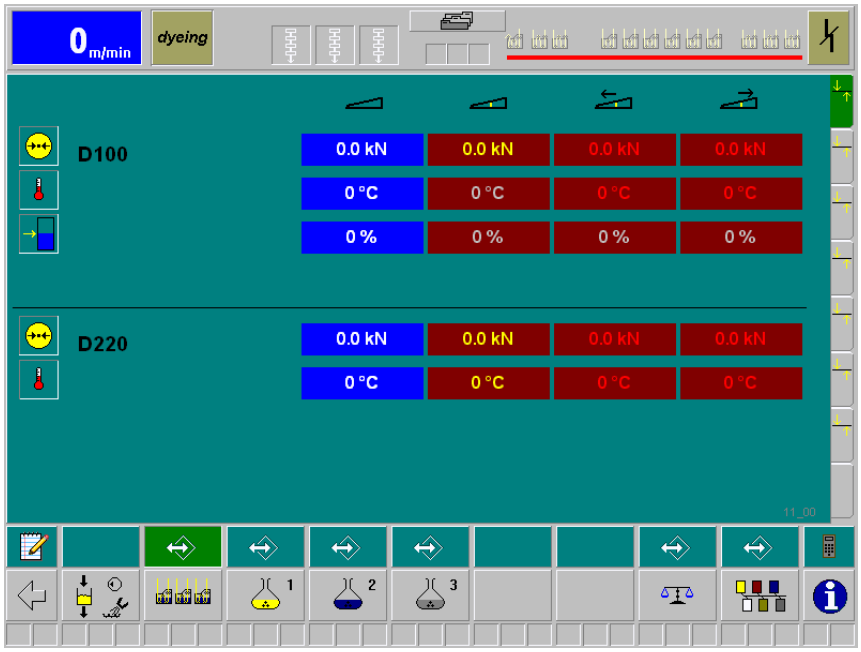

Figura 7.8 Imagem de parte do equipamento "Equipamento de tingimento – Valores limites" (11_00)

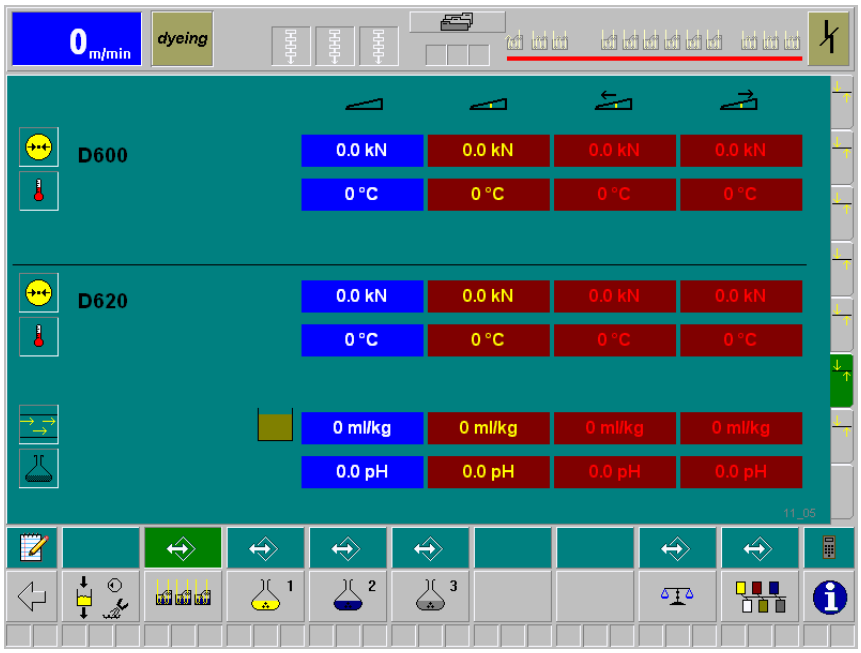

Figura 7.9 Imagem de parte do equipamento "Equipamento de tingimento – Valores limites" (11_05)

Nas máscaras "Equipamento de tingimento – Valores limites" você vai encontrar as indicações dos valores reais e os dados de valores nominais, assim como os valores limites para os seguintes parâmetros:

Valores nominais, reais e limites		Pressão de espremedura de todos mecanismos de espremedura no equipamento de tingimento
		Temperatura de caixas monitoradas
		Nível de caixas monitoradas
	PH	Valor pH de caixas monitoradas
		Débito da água ou do agente químico auxiliar
Avisos, alertas, falhas		Pressão de espremedura falha
		Temperatura falha
		Monitoração de nível falha
	PH	Valor pH falha
		Débito falha

8. Seções de tingimento

As máscaras das três seções de tingimento contém todos componentes do equipamento existentes para ajuste e monitoração.

☞ AVISO
Você modifica os valores nominais e interruptores apresentados a seguir conforme os dados em Capítulo 4.

8.1 Seção de tingimento 1

* Chame a máscara "Seção de tingimento 1" com a tecla programável 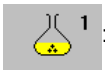 :

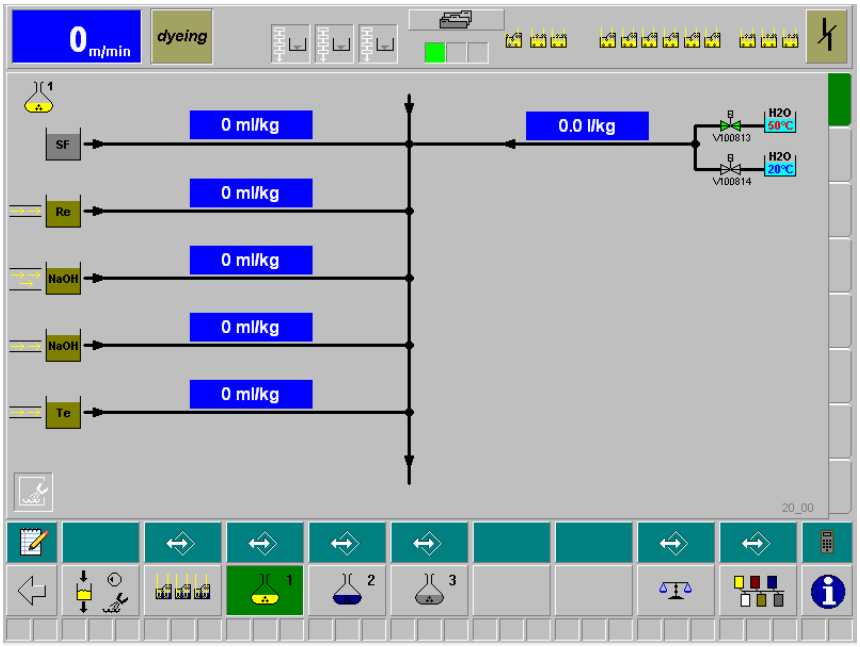

Figura 8.1 Máscara "Seção de tingimento 1" (20_00)

A máscara "Seção de tingimento 1" contém os seguintes elementos indicativos e de comando:

Valores nominais e reais	SF	Valor real da alimentação de preto sulfuroso

Valores nominais e reais	Re	Valor real da alimentação de agente de redução
	NaOH	Valor real da alimentação de lixívia de soda
	Te	Valor real da alimentação de agente tensioativo
	H2O 20°C / H2O 50°C	Valor real da alimentação de água
Estados		Limpeza ligada ou desligada

8.2 Seção de tingimento 2

* Chame a máscara "Seção de tingimento 2" com a tecla programável 2 :

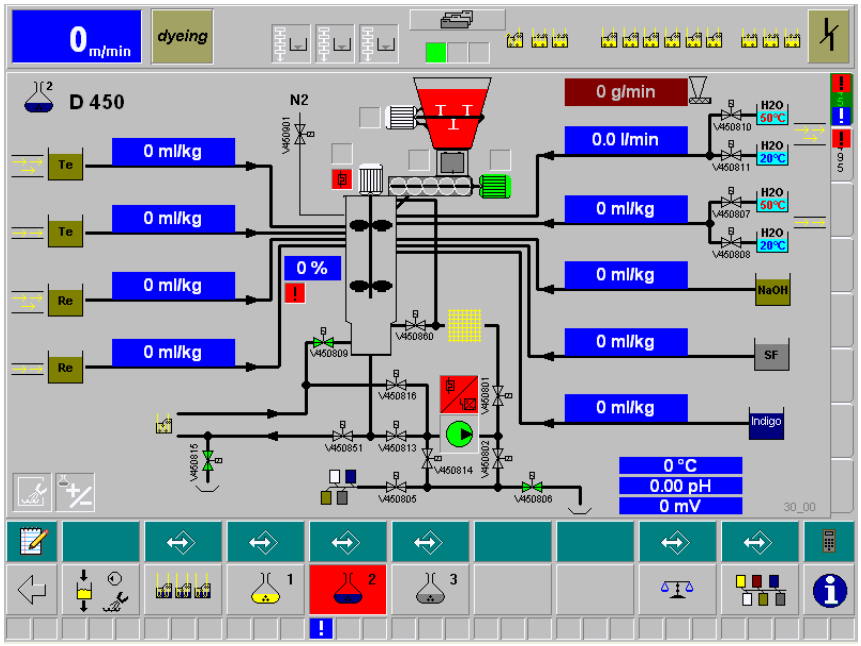

Figura 8.2 Máscara "Seção de tingimento 2" (30_00)

A máscara "Seção de tingimento 2" contém os seguintes elementos indicativos e de comando:

Valores nominais e reais	Te	Valor real da alimentação de agente tensioativo
	Re	Valor real da alimentação de agente de redução
	H2O 20°C / H2O 50°C	Valor real da alimentação de água fría e quente
	NaOH	Valor real da alimentação de lixívia de soda
	SF	Valor real da alimentação de preto sulfuroso
	indigo	Valor real da alimentação de indigo
Estados		Bomba ligada ou desligada
		Válvula aberta ou fechada
		Alteração da concentração está ocorrenda
		Limpeza ligada ou desligada
Avisos, alertas, falhas		Alerta de acionamento
		Falha de acionamento: Ondulador não está em ordem
		Interruptor de proteção do motor disparado
		Operação de limpeza não está em ordem
		Tampa de fecho aberta

* Chame a segunda página da máscara "Seção de tingimento 2" com o registro D495:

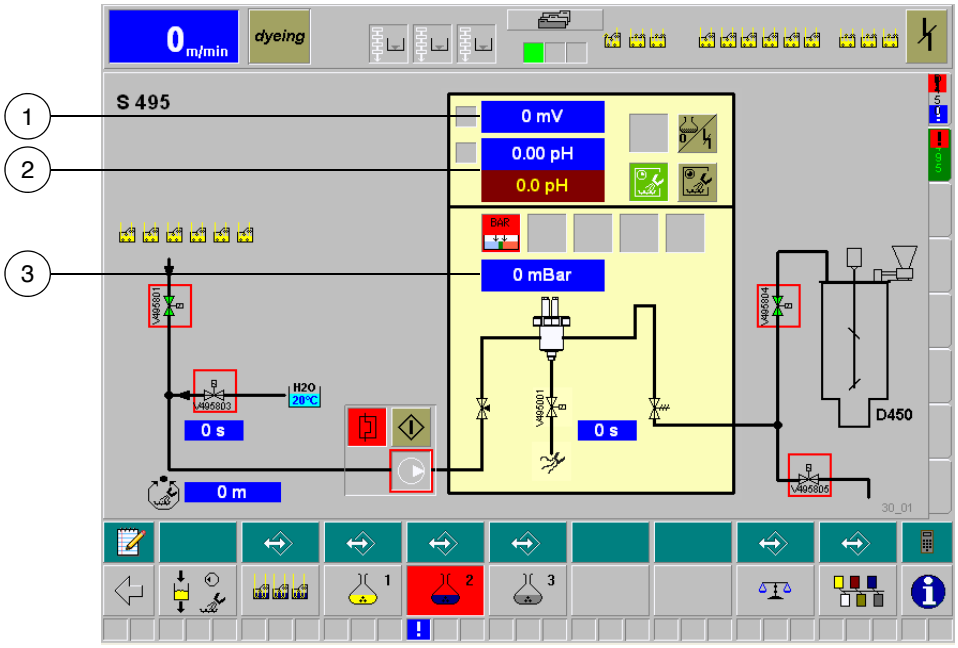

Figura 8.3 Máscara "Seção de tingimento 2 – Página 2" (30_01)

A segunda página da máscara "Seção de tingimento 2" contém os seguintes elementos indicativos e de comando:

Valores nominais e reais	1	Valor real do potencial redox
	2	Valor real ou nominal do valor pH
	3	Valor real da pressão
Interruptores		Ligar ou desligar a bomba
nterruptores		Ligar ou desligar a limpeza/calibração da caixa do sensor
		Ligar ou desligar a limpeza curta
		Ligar ou desligar a limpeza larga
Estados		Bomba ligada ou desligada
		Válvula aberta ou fechada

Avisos, alertas, falhas		Valor fora de limites
		Limpeza falha
		Sensor de pressão falha
		Falha pressão do sistema muito alta
		Falha pressão do sistema muito baixa
		Falha pressão do sistema fora de limites
		Interruptor de proteção do motor disparado

8.3 Seção de tingimento 3

* Chame a máscara "Seção de tingimento 3" com a tecla programável

:

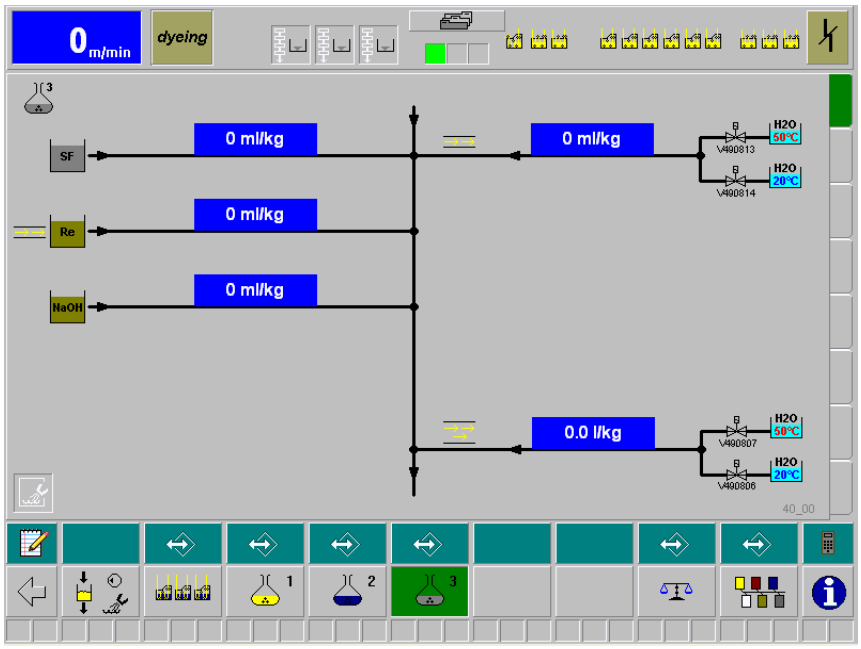

Figura 8.4 Máscara "Seção de tingimento 3" (40_00)

A máscara "Seção de tingimento 3" contém os seguintes elementos indicativos e de comando:

Valores nominais e reais	SF	Valor real da alimentação de preto sulfuroso
	Re	Valor real da alimentação de agente de redução
	NaOH	Valor real da alimentação de lixívia de soda
	H2O 20°C / H2O 50°C	Valor real da alimentação de água fría e quente
Estados		Limpeza ligada ou desligada

8.4 Valores nominais

* Chame a máscara "Valores nominais" com tecla programável , assim como com os registros demais:

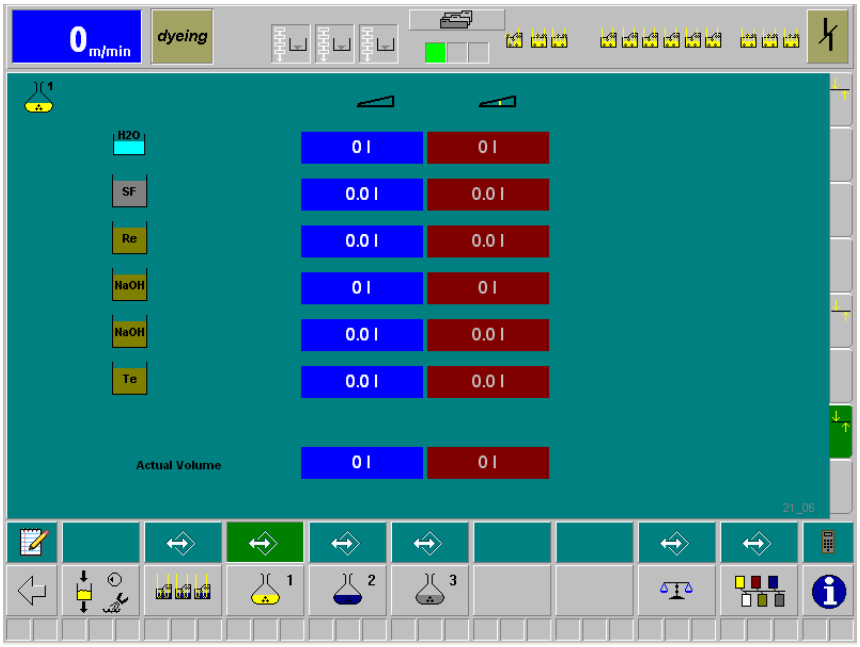

Figura 8.5 Máscara "Seção de tingimento 1 – Valores nominais" (21_06)

Nas máscaras "Valores nominais" tem a possibilidade de monitorar os valores reais e de ajustar os valores nominais dos seguintes parâmetros:

Valores nominais e reais	H2O	Valor real ou nominal da alimentação de água
	SF	Valor real ou nominal da alimentação de preto sulfuroso
	Re	Valor real ou nominal da alimentação de agente de redução
	NaOH	Valor real ou nominal da alimentação de lixívia de soda
	Te	Valor real ou nominal da alimentação de agente tensioativo
	indigo	Valor real ou nominal da alimentação de indigo
Avisos, alertas, falhas		Débito falha

9. Preparado

A máscara "Preparado" é constituída de várias páginas:

- Máscara "Recipiente de preparado"
- Máscara "Alimentação manual"
- Máscara "Balança"
- Máscara "Distribuição"
- Valores para preparado (4 páginas)

☞ AVISO

Você modifica os valores nominais e interruptores apresentados a seguir conforme os dados em Capítulo 4.

9.1 Recipiente de preparado

* Chame a máscara "Recipiente de preparado" com a tecla programável :

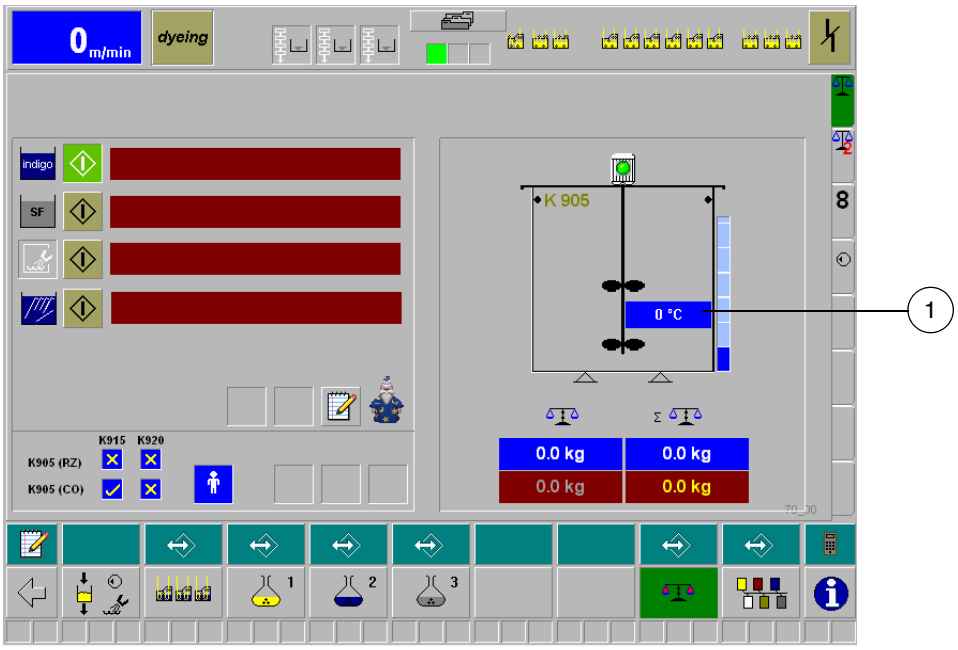

Figura 9.1 Máscara "Recipiente de preparado" (70_00)

A máscara "Recipiente de preparado" contém os seguintes elementos indicativos e de comando:

Valores nominais e reais		Valor real ou nominal do componente individual
		Valor real ou nominal da quantidade total de preparado
	1	Valor real da temperatura no recipiente de preparado
Interruptores		Ligar ou desligar o tratamento de tingir, a limpeza ou a operação manual
		Chamada da administração de receitas
Estados		Transferência dos dados de receita está ocorrenda
Avisos, alertas, falhas		Trasfegar mediante bomba
		Enchimento
		Descarga
		Limpeza
		Carimbo de concentração idêntico
		O operador deve intervir manualmente
		Preparado está ocorrendo
		Transferência dos dados de receita não está em ordem
		Balança não pode ser resetada
		Pressão de água muito baixa para limpeza
		Distribuição/trasfegamento mediante bomba não está possível

Dispõe ainda das seguintes possibilidades:

– para controlar se os componentes de preparado da receita definida (RZ) correspondem aos componentes de preparado nos recipientes
  ✓: componentes correspondem
  ✗: componentes não correspondem

– para controlar se os componentes de preparado no recipiente de preparado (CO) correspondem aos componentes de preparado nos recipientes de reserva
  ✓: os componentes de preparado correspondem
  ✗: os componentes de preparado não correspondem

9.2 Alimentação manual

* Chame a máscara "Alimentação manual" com o registro :

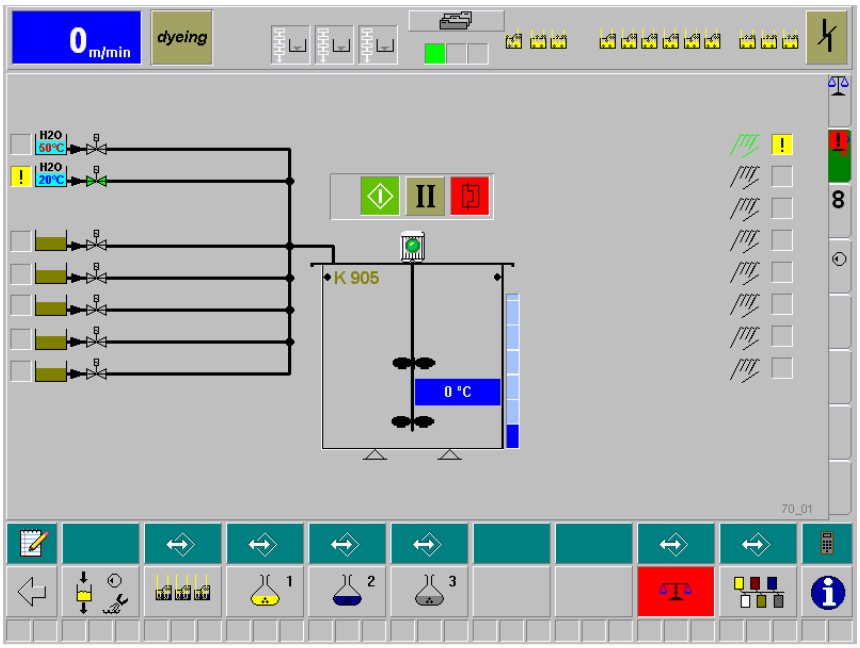

Figura 9.2 Máscara "Alimentação manual" (70_01)

A máscara "Alimentação manual" contém os seguintes elementos indicativos e de comando:

Interruptores

Ligar ou desligar o agitador

Para todos os trabalhos na sala de tingimento deve certificar se todos os agitadores estão desligados da corrente de electricidade.

Comutar o agitador do escalão II

Estados

Agitador está no escalão II

Avisos, alertas, falhas

Ultrapassagem do tempo de dosagem

Interruptor de proteção do motor disparado

9.3 Balança para recipiente de preparado

* Chame a máscara "Balança" com o registro 8:

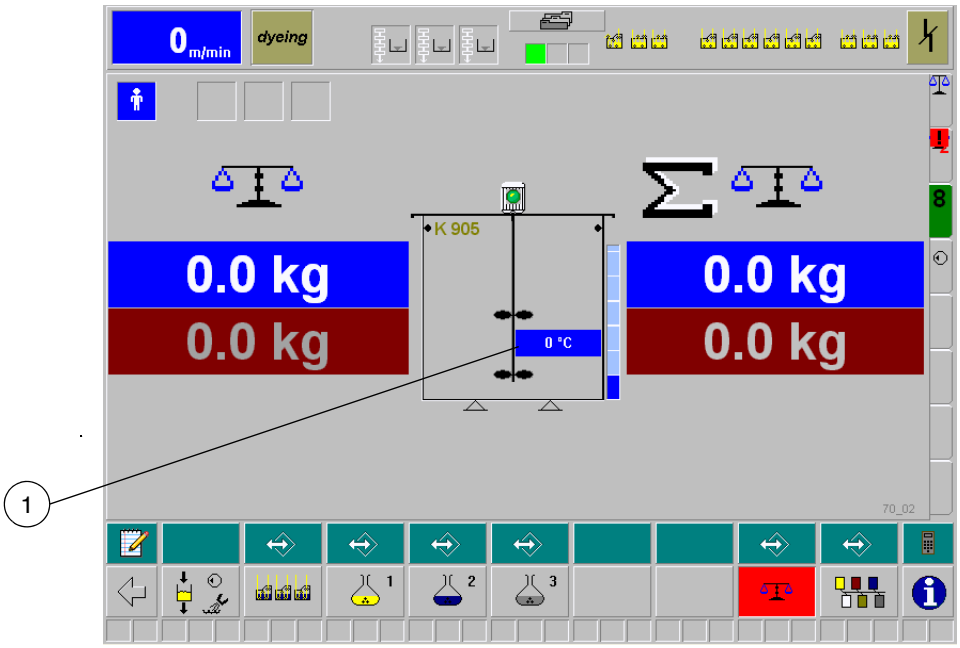

Figura 9.3 Máscara "Balança" (70_02)

A máscara "Balança" contém os seguintes elementos indicativos e de comando:

Valores nominais e reais		Valor real ou nominal do componente individual
		Valor real ou nominal da quantidade total de preparado
	1	Valor real da temperatura no recipiente de preparado
Avisos, alertas, falhas		O operador deve intervir manualmente
		Balança não pode ser resetada
		Pressão de água muito baixa para limpeza
		Distribuição/trasfegamento mediante bomba não está possível

9.4 Distribuição

* Chame a máscara "Distribuição" com o registro :

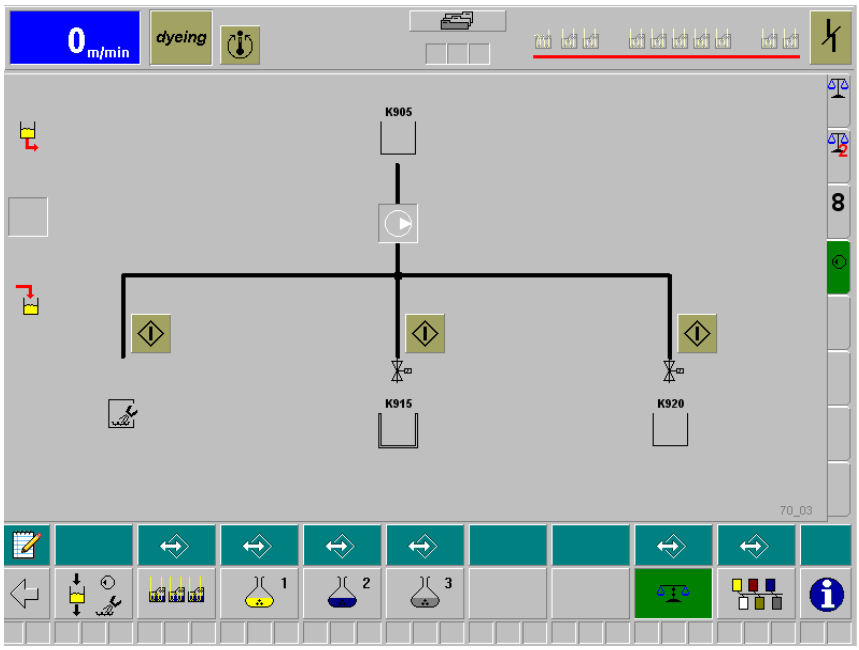

Figura 9.4 Máscara "Distribuição" (70_03)

A máscara "Distribuição" contém os seguintes elementos indicativos e de comando:

Interruptores		Trasfegar mediante bomba o preparado de K905 a K915 Trasfegar mediante bomba o preparado de K905 a K920 Preparar para limpeza
Estados		Bomba ligada ou desligada
		Válvula aberta ou fechada
Avisos, alertas, falhas		Distribuição/trasfegamento mediante bomba não está possível

9.5 Monitoração do preparado

* Chame a primeira página da máscara "Preparado – Monitoração" com a tecla programável através de 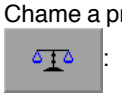 :

Figura 9.5 Máscara "Preparado – Monitoração Sumário de receita" (71_00)

Na máscara "Preparado - Monitorização Sumário de receita" encontra as seguintes possibilidades de monitorização:

(1) Alimentação de componentes de preparado: quando confrontado com uma alimentação de vários componentes de preparado que não se podem dosear ao mesmo tempo, o LED vermelho do respectivo componente de preparado se acende.

☞ AVISO
Pode encher as bombas de dosagem ao mesmo tempo. O tempo de agitação aplicado corresponde à última configuração de componentes de preparado executada.

Seqüência de alimentação de componentes de preparado

Denominação de componente de preparado

Valores reais e nominais dos componentes de preparado

Tempos de agitação dos componentes de preparado

* Chame a segunda página da máscara "Preparado – Valores nominais" com o registro :

Figura 9.6 Máscara "Preparado – Valores nominais Componentes fluidos automáticos" (71_01)

Na máscara "Preparado - Valores nominais Componentes fluidos automáticos" encontra as seguintes possibilidades de configuração das válvulas:

(1) Quantidade de água disponível

(2) Alimentação de componentes de preparado: quando confrontado com uma alimentação de vários componentes de preparado que não se podem dosear ao mesmo tempo, o LED vermelho do respectivo componente de preparado se acende.

☞ AVISO
Pode encher as bombas de dosagem ao mesmo tempo. O tempo de agitação aplicado corresponde à última configuração de componentes de preparado executada.

Seqüência de alimentação de componentes de preparado

Denominação de componente de preparado

Valores nominais de conteúdo de cada componente de preparado do preparado total.

Tempos de agitação dos componentes de preparado

Ligar ou desligar o tipo de água para a alimentação

Erro de cálculo, quando o total das quantidades dos componentes de preparado for superior ao preparado total

* Chame a terceira página da máscara "Preparado – Valores nominais" com o registro :

Figura 9.7 Máscara "Preparado – Valores nominais Componentes manuais" (71_03)

Na máscara "Preparado – Valores nominais Componentes manuais" encontra as seguintes possibilidades de configuração das válvulas:

1

Alimentação de componentes de preparado: quando confrontado com uma alimentação de vários componentes de preparado que não se podem dosear ao mesmo tempo, o LED vermelho do respectivo componente de preparado se acende.

☞ AVISO
Pode encher as bombas de dosagem ao mesmo tempo. O tempo de agitação aplicado corresponde à última configuração de componentes de preparado executada.

Sequência de alimentação de componentes de preparado

Denominação de componente de preparado

Valores nominais de conteúdo de cada componente de preparado do preparado total.

Tempos de agitação dos componentes de preparado

Erro de cálculo, quando o total das quantidades dos componentes de preparado for superior ao preparado total

* Chame a quarta página da máscara "Preparado – Valores nominais" com o registro :

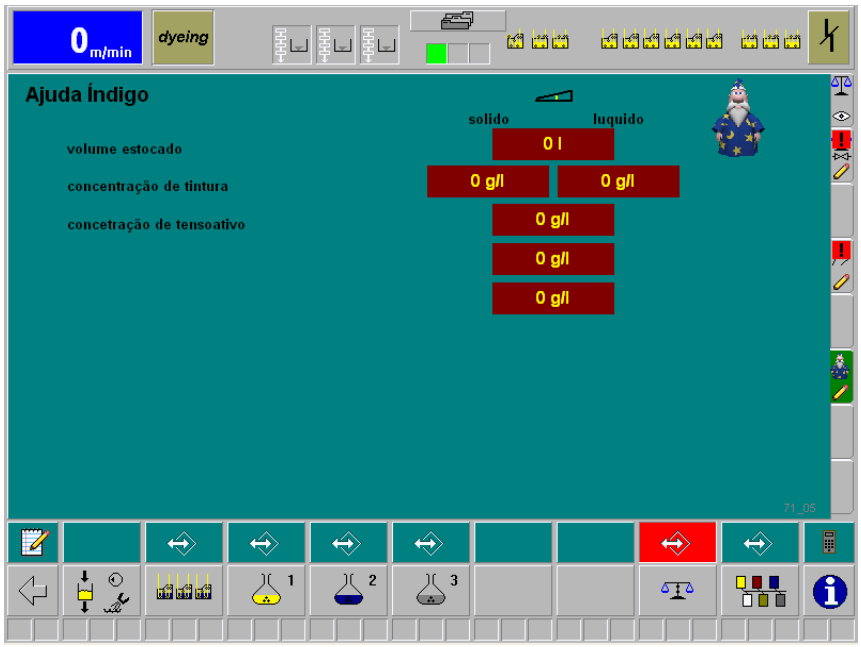

Figura 9.8 Máscara "Preparado – Valores nominais" (71_05)

Na máscara "Preparado - Valores nominais" encontra os dados dos componentes de preparado sólidos e líquidos.

10. Gestão de recipientes

A máscara "Gestão de recipientes" é constituída de três páginas:

– Recipientes de corante para K915 e K920
– Recipientes de preparado e de corante
– Recipientes de reserva K925, K930, K935 e K940

☞ AVISO

Você modifica os valores nominais e interruptores apresentados a seguir conforme os dados em Capítulo 4.

10.1 Recipientes de corante K915 e K920

* Chame a primeira página da máscara "Gestão de recipientes" com a tecla programável 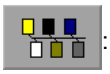 :

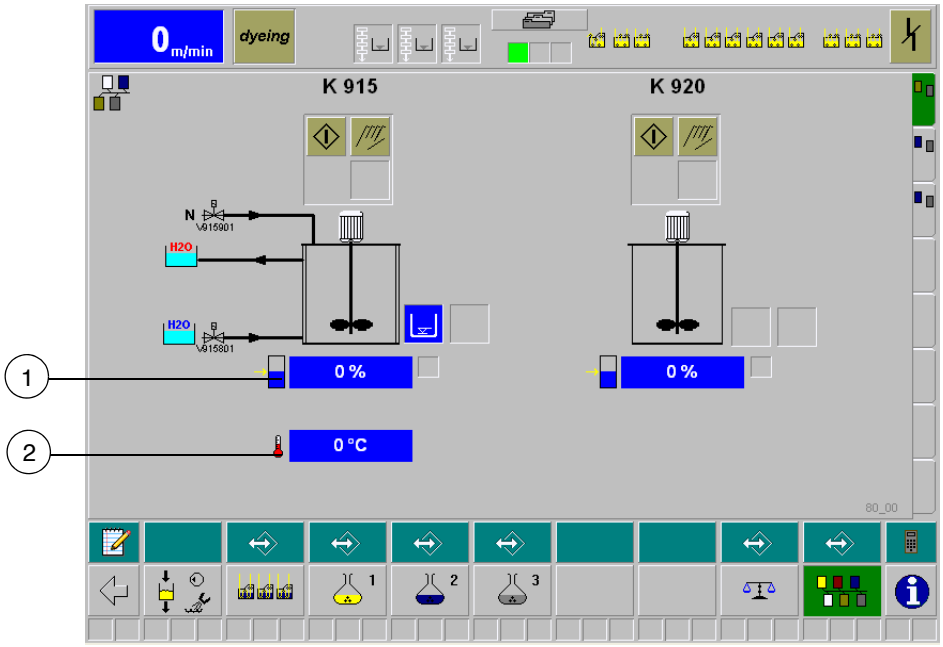

Figura 10.1 Máscara "Gestão de recipientes – Recipientes de corante K915 e K920" (80_00)

A máscara "Gestão de recipientes – Recipientes de corante K915 e K920" contém os seguintes elementos indicativos e de comando:

Valores nominais e reais	1	Indicação de nível dos recipientes de corante K915 e K920
	2	Indicação de temperatura do recipiente de corante K915
Interruptores		Ligar ou desligar a bomba de um recipiente de corante
		Ligar ou desligar o modo manual
Estados		Válvula aberta ou fechada
Avisos, alertas, falhas		Recipiente vazio
		Falha
		Interruptor de proteção do motor disparado
		Monitoração de nível falha

10.2 Recipientes de preparado e de corante

* Chame a segunda página da máscara "Gestão de recipientes" com o registro :

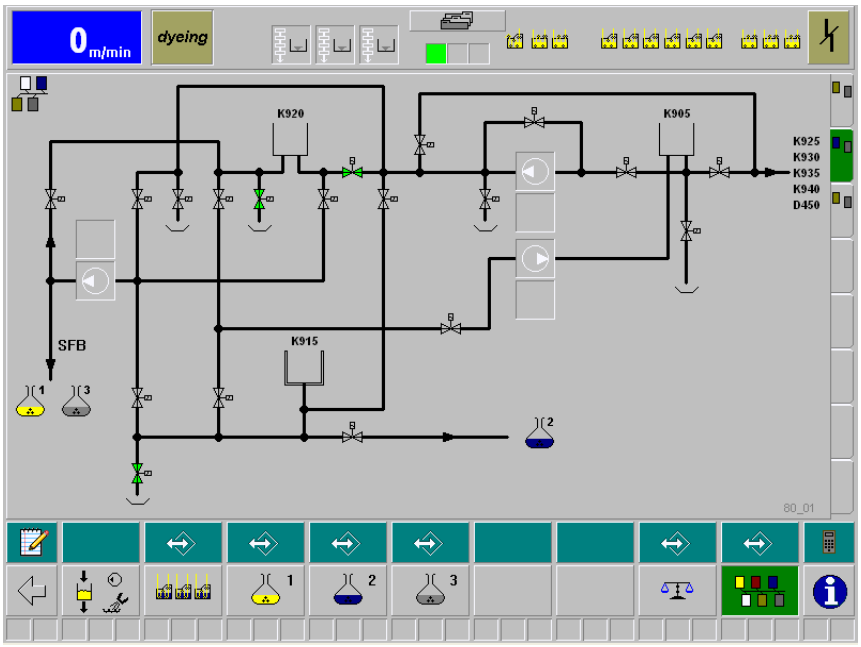

Figura 10.2 máscara "Gestão de recipientes – Recipientes de preparado e de corante" (80_01)

A máscara "Gestão de recipientes – Recipientes de preparado e de corante" contém os seguintes elementos indicativos e de comando:

Estados		Válvula aberta ou fechada
		Bomba ligada ou desligada
Avisos, alertas, falhas		Interruptor de proteção do motor disparado

10.3 Recipientes de reserva K925, K930, K935 e K940

* Chame a terceira página da máscara "Gestão de recipientes" com o registro :

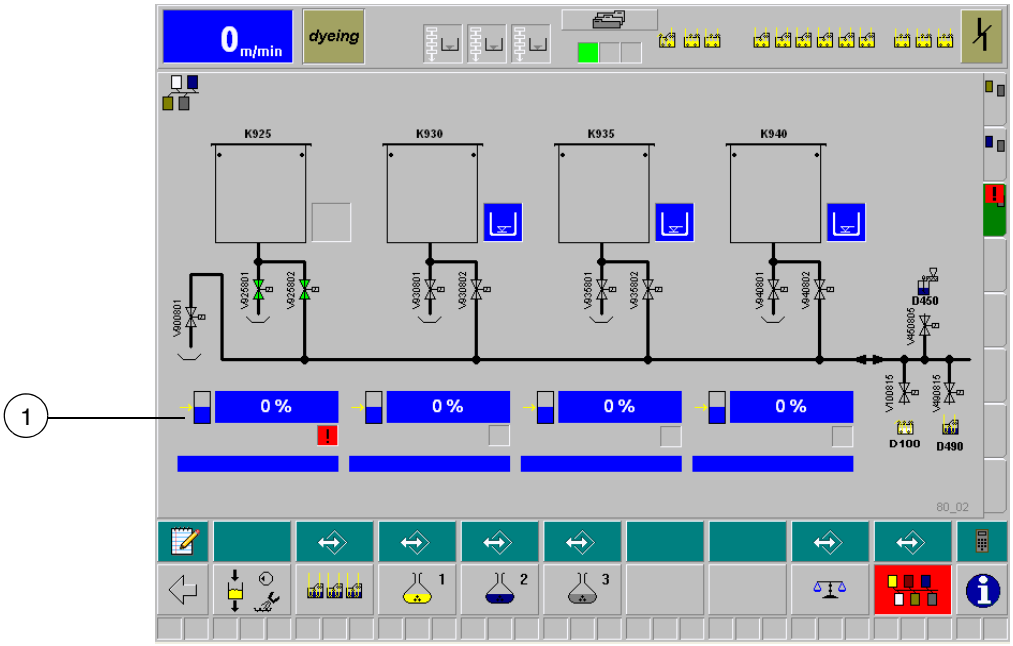

Figura 10.3 máscara "Gestão de recipientes – Recipientes de reserva" (80_02)

A máscara "Gestão de recipientes – Recipientes de reserva" contém os seguintes elementos indicativos e de comando:

Valores nominais e reais	1	Indicação de nível dos recipientes de reserva
Estados		Válvula aberta ou fechada
Avisos, alertas, falhas		Recipiente vazio
		Recipiente cheio
		Recipiente não vazio e não cheio
		Falha

10.4 Valores reais

* Chame a primeira página da máscara "Gestão de recipientes – Valores reais" com a tecla programável através de 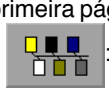 :

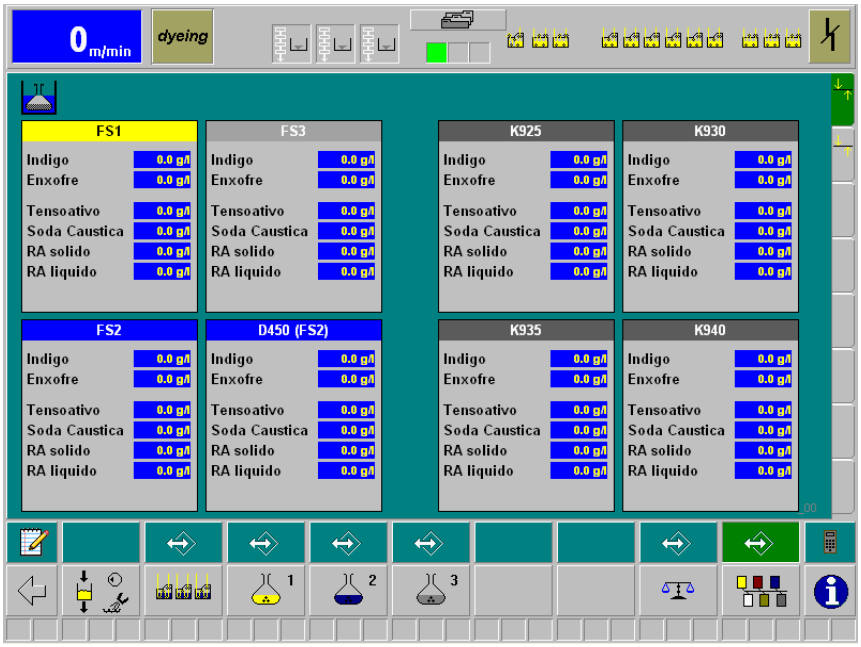

Figura 10.4 Máscara "Gestão de recipientes – Valores reais" (81_00)

Na primeira página da máscara "Gestão de recipientes – Valores reais" tem a possibilidade de controlar a concentração do componente individual relativo às seções de tingimento 1 a 3 e relativo aos recipientes de reserva K925, K930, K935 e K940.

* Chame a segunda página da máscara "Gestão de recipientes – Valores reais" com o registro :

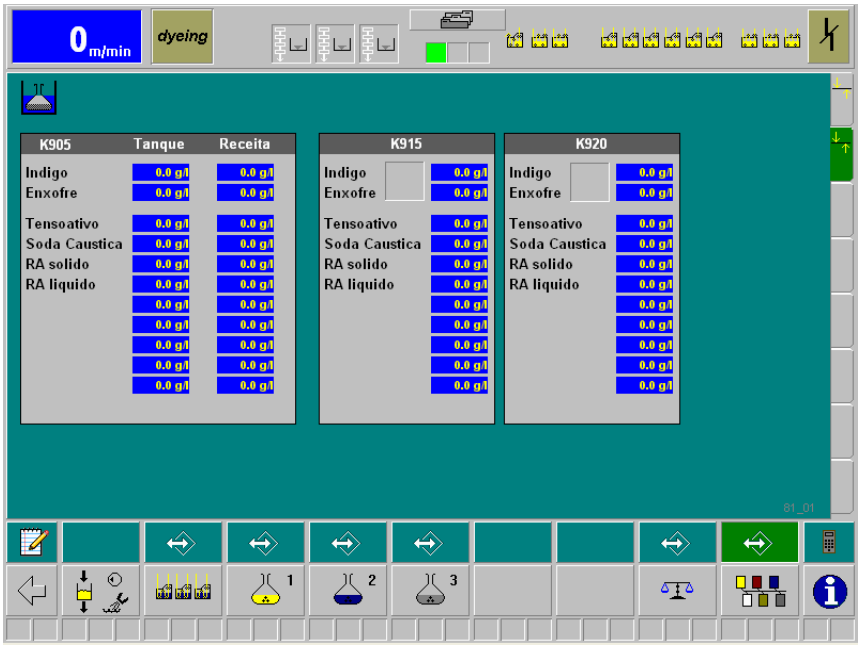

Figura 10.5 máscara "Gestão de recipientes – Valores reais – Página 2" (81_01)

Na segunda página da máscara "Gestão de recipientes – Valores reais" tem a possibilidade de controlar a concentração do componente individual relativo à receita e relativo ao recipiente de preparado, assim como aos recipientes de corante.

11. Parâmetros de máquina

As máscaras dos "Parâmetros da máquina" permitem a introdução dos parâmetros de comando ou de regulação (p.ex. potências das bombas de dosagem) e as suas alterações (p.ex. concentração de corante indigo).

Para assegurar uma correta função do equipamento, deverão ser registrados os valores modificados:
– depois de alteração de corantes ou agentes auxiliares (concentração)
– depois de substituição de bombas (potência da bomba)

☞ AVISO

A entrada dos parâmetros de máquina ocorre como descrito em Capítulo 4.

Você irá retornar para a imagem inicial de todas as máscaras "Parâmetros de máquina" com a tecla programável .

Você se encontra na imagem inicial (Figura 3.3).

* Chame a primeira página da máscara "Parâmetros de máquina" com tecla programável :

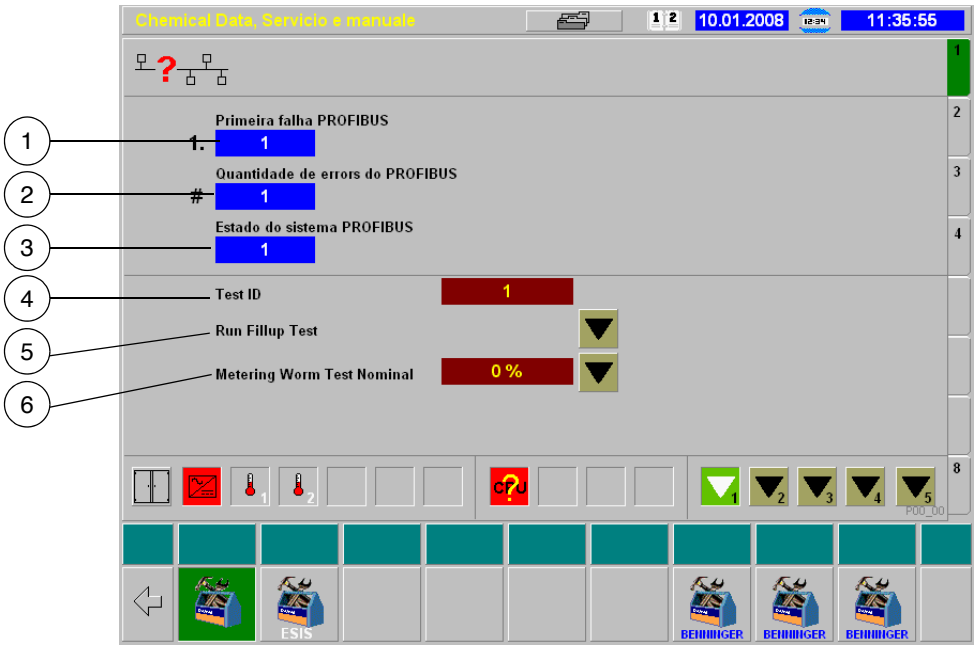

Figura 11.1 Máscara "Parâmetros de máquina" (P00_00)

A máscara "Parâmetros de máquina" contém os seguintes elementos indicativos e de comando:

1	Número do primeiro modulo do Profibus, que sinaliza um erro
2	Quantidade de modulos do Profibus, que sinalizam um erro
3	Estado do sistema Profibus
4	Objeto para operação de teste
5	Volume para teste de enchimento (vide operação de teste 3)
6	Operação de teste de acionamento de parafuso sem-fim de dosagem (operação de teste 3 deve ser ligado)

Estão à disposição cinco operações de teste:

Operação de teste simulação de velocidade
Entrar o valor nominal da velocidade de produção na máscara "Dados de têxteis", vide Figura 5.1 posição 6.

Operação de teste regulação da temperatura

Operação de teste débito
Entrar o valor nominal do volume na máscara "Parâmetros de máquina", vide Figura 11.1 posição 5.

Operação de teste bomba de dosagem

Operação de teste regulação de pH pré-lavagem e relavagem

* Chame a segunda página da máscara "Parâmetros de máquina" com o registro 2:

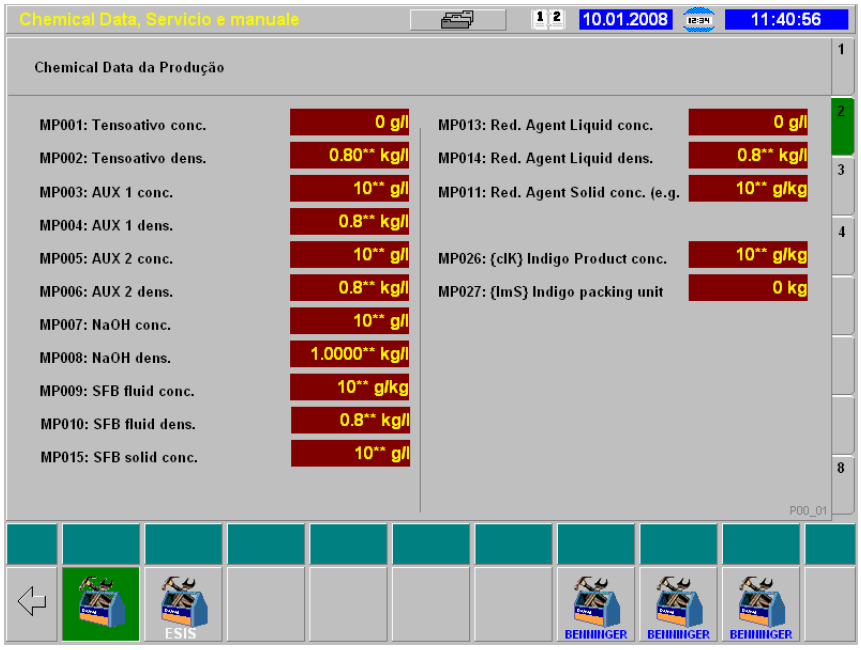

Figura 11.2 Máscara "Parâmetros de máquina – Página 2" (P00_02)

Para esta e eventuais outras máscaras pode definir os dados químicos de produção e estabelecer as definições.

Qualquer alteração individual pode influenciar profundamente o tratamento de tingir. Por isso se tiver qualquer dúvida contacte o Serviço de Apoio da empresa BENNINGER.

* Chame a última página da máscara "Parâmetros de máquina" com o registro 8:

Figura 11.3 Máscara "Parâmetros de máquina – Página 8" (P00_07)

Nesta máscara você tem as seguintes possibilidades:

Encerrar programa

☞ AVISO

Todas as informações detalhadas na máscara servem para a administração da rede.

* Chame da máscara "Parâmetros de máquina - ESIS" com tecla programável

:

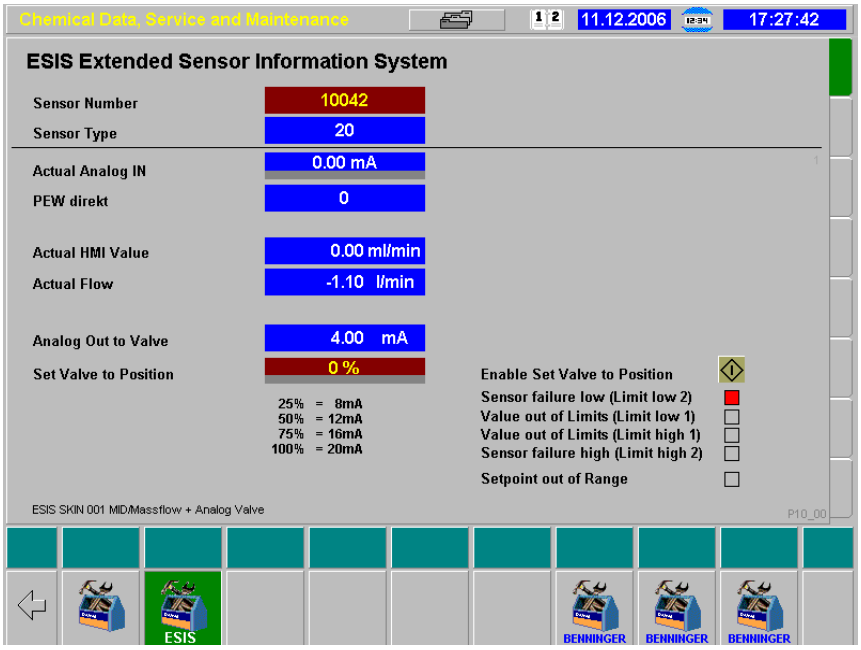

Figura 11.4 Máscara "Parâmetros de máquina - ESIS" (P10_00)

12. Identificação de falhas e eliminação de falhas

12.1 Avisos, alertas e falhas

Avisos, alertas e falhas serão disparados no equipamento BEN-*DYEMIX* através de:

– Sobrepassos dos limites de regulagem
– Falhas elétricas
– Falhas de manipulação monitoráveis
– Dispositivos de segurança disparados (leva a parada do equipamento)

Estes avisos, alertas e falhas serão representadas nas indicações de mensagem (vide Capítulo 12.2) e nas máscaras de diálogo através de símbolos de aviso, de estado, de alerta e de falhas (vide Capítulo 12.3).

Além disso, para todos os avisos, alertas e falhas, assim como no caso de alterações do estado do equipamento (p.ex. valor nominal modificado), aparece respectivamente uma mensagem nas listas de mensagens (vide Capítulo 12.4).

As alterações do estado do equipamento são todas as alterações que ocorrem através do teclado ou de uma tecla programável, p.ex.:

– Entrada, respect., saída do usuário no sistema
– Entrada de textos e valores nominais
– Acionamentos de interruptores, etc.

12.2 Indicador de mensagem

Em cada máscara do diálogo encontra-se na linha de rodapé o indicador de mensagem (vide também Figura 1.1, pos. 3):

Figura 12.1 Indicador de mensagem

Se ocorrerem no equipamento BEN-*DYEMIX* um ou vários avisos, alertas e falhas,

- acende uma tecla programável ou registro vermelho no caso de uma mensagem na máscara atual,
- acende uma tecla programável ou registro vermelho no caso de uma mensagem numa máscara não apresentada,
- e/ou acendem os símbolos correspondentes de aviso, alerta ou falha sob as teclas programáveis das partes do equipamento afetadas.

O acendimento de uma tecla programável, respect., de um símbolo de falha pode corresponder também a várias alterações de estado ou falhas ocorrentes ao mesmo tempo ou em breve sequência.

* Examine a intermitência de uma tecla programável ou registro e encontrará o agregado afetado.

  → Os avisos, alertas e falhas estão representados nas imagens de partes do equipamento como símbolos; esclarecimento dos símbolos, vide Capítulo 12.3.

* Chame a lista de mensagens, para obter informações detalhadas, vide Capítulo 12.4.

Exemplo:
O interruptor de proteção de um agitador disparou

→ A tecla programável da imagem da parte do equipamento pisca ou acende em vermelho.

→ Quando da chamada da imagem da parte do equipamento, acende o símbolo (vermelho) no registro e o símbolo ao lado de agitador.

→ Na lista de mensagens aparece a mensagem.

12.3 Símbolos de estado, aviso, alerta e falha

12.3.1 Símbolos de estado

Estes símbolos informam sobre o estado momentâneo do equipamento e tem, na sua maioria, fundo verde (ativo) ou cinza (inativo), (vide também Capítulo 2.2.1):

Símbolo	Significado
	A alimentação de tensão está em ordem
	Operação de teste desligada (cinza) Operação de teste ligada (verde)
	Válvula fechada (cinza) Válvula aberta (verde)

Símbolo	Significado
	Bomba desligada (cinza) Bomba ligada (verde)
	Temperatura o.k.
	Regulação de temperatura desligada (cinza) Regulação de temperatura ligada (verde)

Símbolo	Significado
	Limpeza de D450 ativo
	Limpeza ligada ou desligada
	Transferência dos dados de receita está ocorrenda
	Alteração da concentração está ocorrenda
II	Agitador está no escalão II

12.3.2 Símbolos de avisos

Estes símbolos informam sobre o estado momentâneo do equipamento e tem um fundo azul (vide também Capítulo 2.2.1):

Símbolo	Significado
	Aviso geral (na indicação de mensagem)
	Recipiente vazio
	Recipiente cheio
	Recipiente não vazio e não cheio

Símbolo	Significado
	Trasfegar mediante bomba
	Enchimento
	Descarga
	Limpeza

Símbolo	Significado
	Carimbo de concentração idêntico
	O operador deve intervir manualmente
	O preparado está ocorrendo

12.3.3 Símbolos de alerta

Estes símbolos tem, na sua maioria, fundos amarelos (vide também Capítulo 2.2.1):

Símbolo	Significado
	Alerta geral (também na indicação de mensagem)
	Tempo de espera ativo
	Enchimento primário ativo
	Descarga forçada antes de enchimento ativo
	Regulação química não está em ordem

Símbolo	Significado
	Fase o aquecimento ativo
	Trasfegar mediante bomba caixas de tingimento
	A temperatura no armário principal de distribuição ou no aparelho de ar condicionado opcional é muito alta
	SIMATIC-Batterie não está em ordem

Símbolo	Significado
	Alerta de acionamento
	Valor fora de limites

12.3.4 Símbolos de falhas

Estes símbolos tem, na sua maioria, fundos vermelhos (vide também Capítulo 2.2.1):

Símbolo	Significado
	Falha geral (na indicação de mensagem)
N_2	Falha gerador de nitrogênio
	Falha ar comprimido
	Falha geral
	Relé de PARADA DE EMERGÊNCIA no armário principal de distribuição

Símbolo	Significado
	Alimentação de tensão ou alimentação do conversor não está em ordem
	A temperatura no armário principal de distribuição ou no aparelho de ar condicionado opcional é muito alta
CPU	SIMATIC não está em ordem

Símbolo	Significado
I/O	Erro de Profibus do modulo Input/ Output (vide também Capítulo 12.5)
	Erro de Profibus (vide também Capítulo 12.5)
	A proteção do motor disparou
	Cobertura de proteção aberta
	Falha de acionamento: Ondulador não está em ordem

Símbolo	Significado
	Limpeza falha
	Operação de limpeza não está em ordem
	Sensor de pressão falha
	Falha pressão do sistema muito alta
	Falha pressão do sistema muito baixa
	Falha pressão do sistema fora de limites

Símbolo	Significado
	Pressão de espremedura falha
	Nível falha
	Temperatura falha
PH	Valor pH falha
	Transferência dos dados de receita não está em ordem

Símbolo	Significado
	Balança não pode ser resetada
	Pressão de água muito baixa para limpeza
	Distribuição/ trasfegamento mediante bomba não está possível
	Débito falha
	Falha acumulada

12.4 Listas de mensagens

* Chame as listas de mensagens com tecla programável :

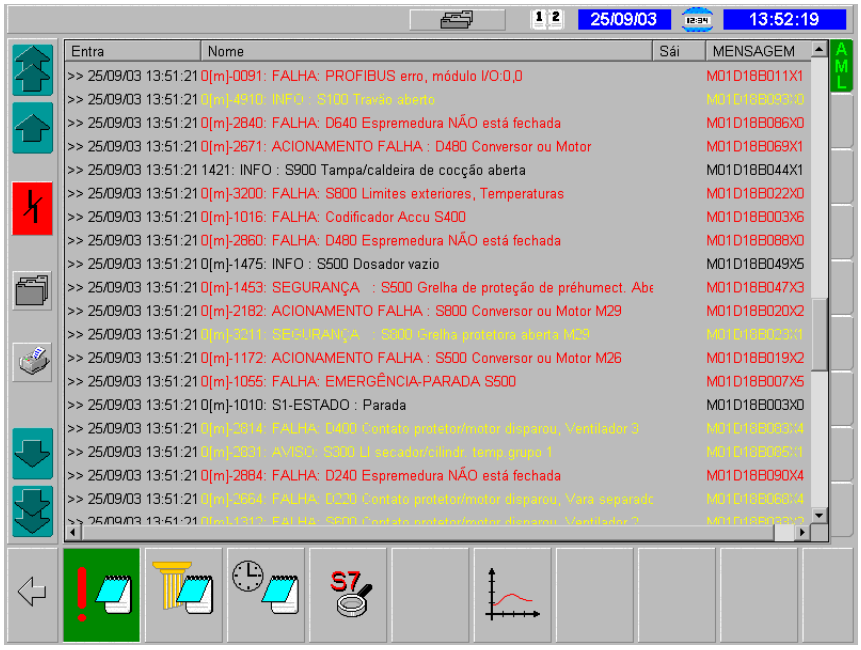

Figura 12.2 Máscara "Lista de mensagens – Lista de mensagens de alerta"

As listas de mensagens são constituídas de três máscaras:

A lista de mensagens de alerta para mensagens de avisos, alerta e falhas, que são atualmente ativas no equipamento BEN-*DYEMIX*, vide Capítulo 12.4.1

☞ AVISO
Esta máscara é sempre apresentada quando da chamada das listas de mensagens.

O histórico para todas as mensagens passadas de avisos, alertas e falhas no equipamento BEN-*DYEMIX*, vide Capítulo 12.4.2

A lista de eventos para todas as demais mensagens, tais como, mensagens de sistema, mensagens sobre as alterações de estado, etc., vide Capítulo 12.4.3

Cada máscara das listas de mensagens pode conter, no máximo, 1000 mensagens, conquanto as mais antigas serão suprimidas quando novas mensagens vem.

Nas listas de mensagem você terá as seguintes possibilidades:

saltar para o início da página precedente da lista de mensagens

saltar para o registro precedente na lista de mensagens

saltar para o registro subsequente na lista de mensagens

saltar para o fim da página subsequente da lista de mensagens

filtrar a lista de mensagens indicada (vide Capítulo 12.4.4)

imprimir a lista de mensagens indicada (vide Capítulo 12.4.5)

confirmar falhas de processo

12.4.1 Lista de mensagens de alerta

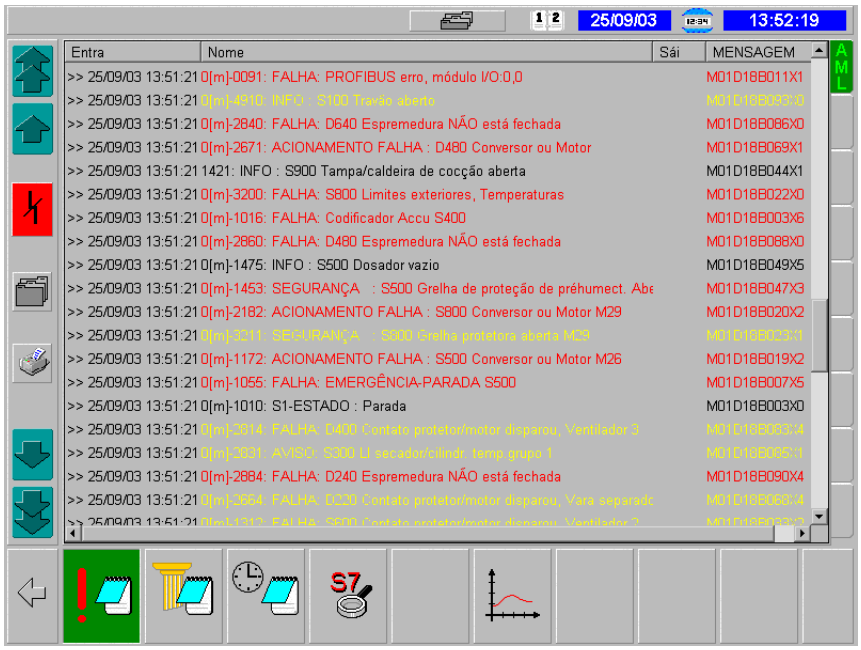

Figura 12.3 Máscara "Lista de mensagens de alerta AML atual"

Uma mensagem na lista de mensagens de alerta atual contém as seguintes informações:

entra >>	mensagem entrante com data e horário
Nome	Texto de mensagem com os seguintes detalhes:
x [m]	Informação da metragem relacionada com o comprimento de saída
p.ex. 1407	número de mensagem de quatro dígitos para técnico da BENNINGER
INFO, AVISO, FALHA, SEGURANÇA	Categorias de mensagem nas cores Aviso – preto; alerta – amarelo; falha e segurança – vermelho
p.ex. S500...	Identificação do agregado
p.ex. Espremedura...	Texto de mensagem do tipo palavras-chave
MENSAGEM	
p.ex. M01D18B42X7	número do canal de mensagem de vários dígitos para técnico da BENNINGER

12.4.2 Histórico de alarme

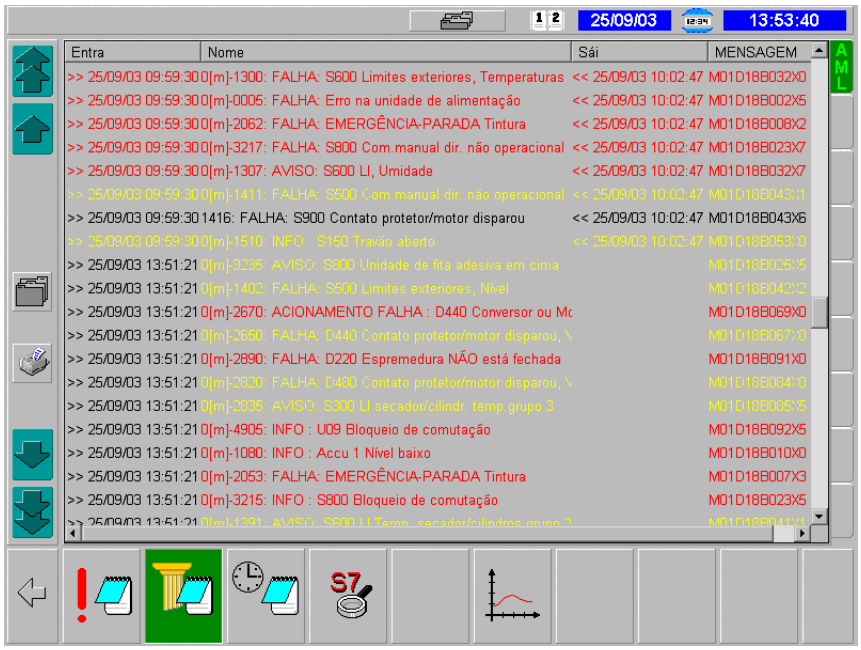

Figura 12.4 Máscara "Histórico da lista de mensagens de alarme AML atual"

Uma mensagem no histórico da lista de mensagens de alarme atual contém as seguintes informações:

Entra >>	mensagem entrante com data e horário
Nome	Texto de mensagem com os seguintes detalhes:
x [m]	Informação da metragem relacionada com o comprimento de saída
p.ex. 1407	número de mensagem de quatro dígitos para técnico da BENNINGER
INFO, AVISO, FALHA, SEGURANÇA	Categorias de mensagem nas cores Aviso – preto; alerta – amarelo; falha e segurança – vermelho
p.ex. S500...	Identificação do agregado
p.ex. Espremedura...	Texto de mensagem do tipo palavras-chave
Sái <<	mensagem enviada com data e horário. As mensagens ainda atuais não tem aqui nenhum registro.
MENSAGEM	
p.ex. M01D18B42X7	número do canal de mensagem de vários dígitos para técnico da BENNINGER

12.4.3 Lista de eventos

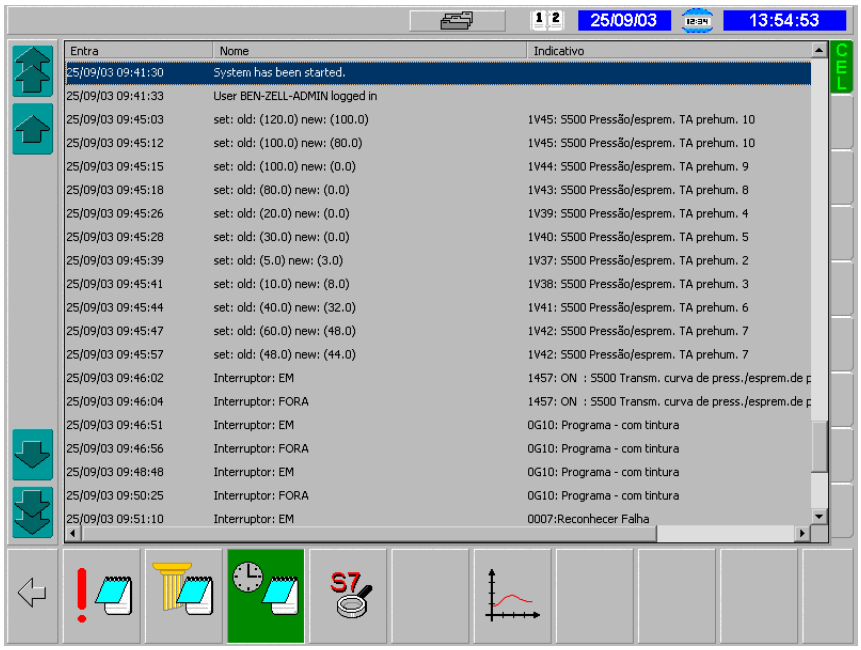

Figura 12.5 Máscara "Lista cronológica de mensagens"

Uma mensagem na lista cronológica de mensagens contém as seguintes informações:

Vem	data e horário de uma entrada de diálogo
Texto	Descrição de uma entrada de diálogo:
p.ex. SW: old: (25) new: (12) Interruptor: FORA	Valor nominal modificado de 25 para 12 Interruptor posicionado em FORA
Tag	Identificador com:
p.ex. 0G10: ...	Número do canal de mensagem e texto do interruptor

12.4.4 Filtragem de uma lista de mensagens

Devido a determinadas especificações, as mensagens serão filtradas. Forneça as classificações ou dados temporais para mensagens, receba uma seleção específica.

* Selecione a tecla programável .

  → Irá aparecer a seguinte janela de diálogo:

  → O tipo de mensagem é ajustado padronizadamente em "All classes (Todas as classes)", isto é, indicação de todas as mensagens.

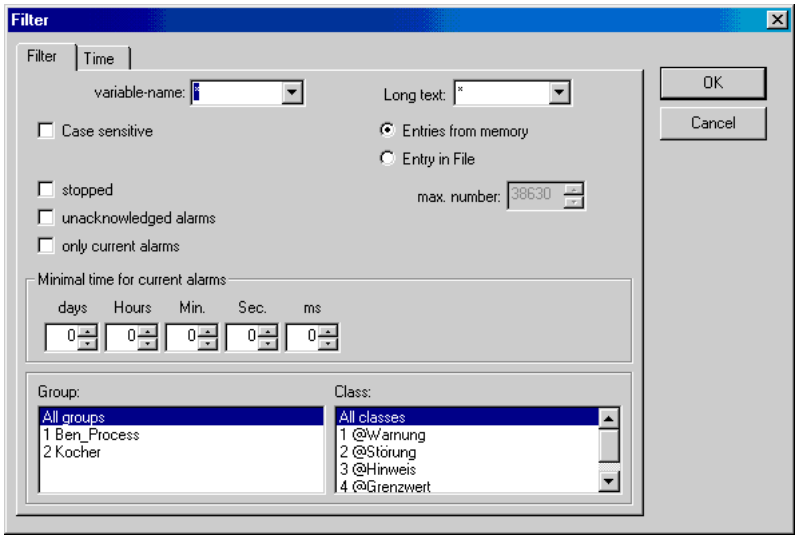

* Selecione o tipo ou tipos de mensagens, que deverão ser apresentadas, isto é, mensagens de valores limites, avisos, falhas ou/e alertas.

☞ AVISO
Não modifique nesta janela nada mais pois, senão, não é mais assegurada uma correta apresentação das mensagens.

* Selecione o registro "Time (Tempo)".

  → Irá aparecer a seguinte janela de diálogo:

  → O formato temporal é ajustado padronizadamente em "All (Todas)", isto é, indicação de todas as mensagens.

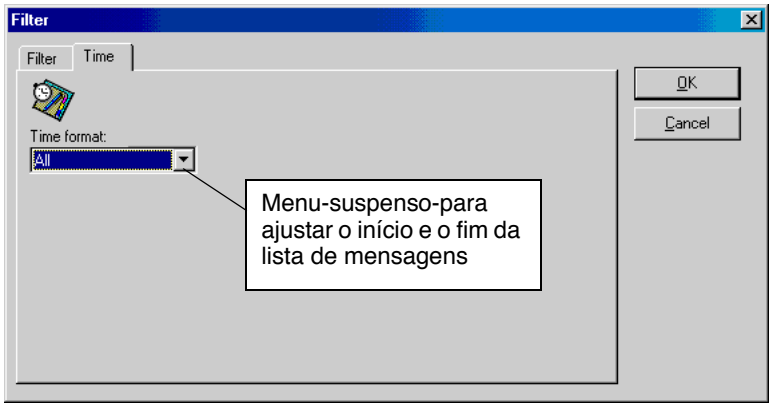

* Selecione .

→ Aparece em menu-suspenso-com as seguintes possibilidades de ajuste:

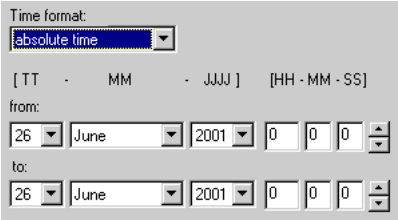

"absolute time (tempo absoluto)"

significa selecionar todas as mensagens que se encontrem entre um ponto livre selecionável inicial e um ponto final (respectivamente ajustáveis em data e horário).

"time relative (tempo relativo)"

significa selecionar todas as mensagens que se encontrem entre um ponto temporal ajustável inicial no mês atual (dia e horário) e o ponto temporal momentâneo.

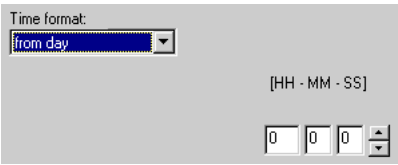

"from day (a partir do dia)"

significa selecionar todas as mensagens que se encontrem no dia atual entre um horário ajustável e o ponto temporal momentâneo.

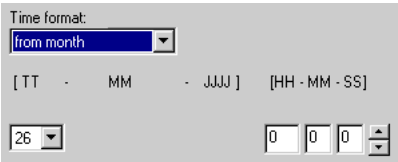

"from month (a partir do mês)"

significa selecionar todas as mensagens que se encontrem entre um ponto temporal ajustável inicial no mês atual (dia e horário) e o ponto temporal momentâneo.

"from year (a partir do ano)"

significa selecionar todas as mensagens que se encontrem entre um ponto temporal ajustável inicial no ano atual (dia, mês e horário) e o ponto temporal momentâneo.

* Selecione o formato temporal desejado.

* Confirme com OK ou interrompa com Cancel.

→ Na lista de mensagens são apresentadas agora somente ainda as mensagens selecionadas.

12.4.5 Impressão de uma lista de mensagens

* Selecione a tecla programável .

→ A lista de mensagens que foi filtrada com os ajustes em Capítulo 12.4.4, será completamente impressa.

12.5 Erro de Profibus

* Chame, primeiramente, as listas de mensagens com tecla programável .

* Chame a máscara "Erro de Profibus" com a tecla programável .

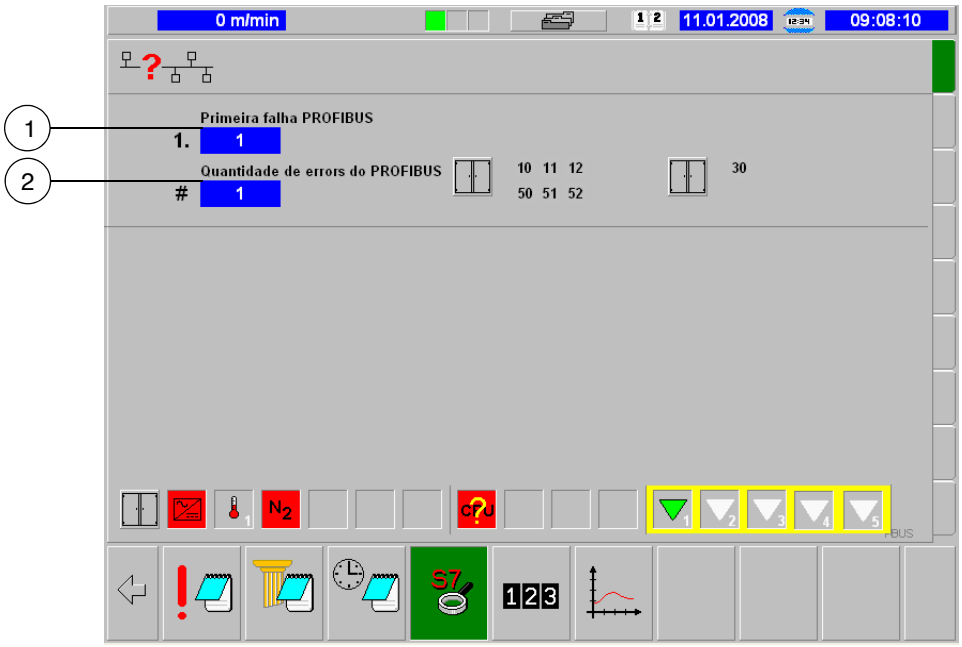

Figura 12.6 Máscara "Erro de Profibus" (PBUS)

Na máscara "Erro de Profibus" terá a possibilidade:

(1) de monitorar o número do primeiro modulo do Profibus, que sinaliza um erro

(2) de monitorar a quantidade de modulos do Profibus, que sinaliza um erro

– de monitorar todas as mensagens de aviso, alerta e falha para o equipamento BEN-*DYEMIX* (Símbolos, vide Capítulo 2.2 e Capítulo 12.3)

12.6 Contadores

* Chame, primeiramente, as listas de mensagens com tecla programável .

* Chame a primeira página da máscara "Contadores" com tecla programável .

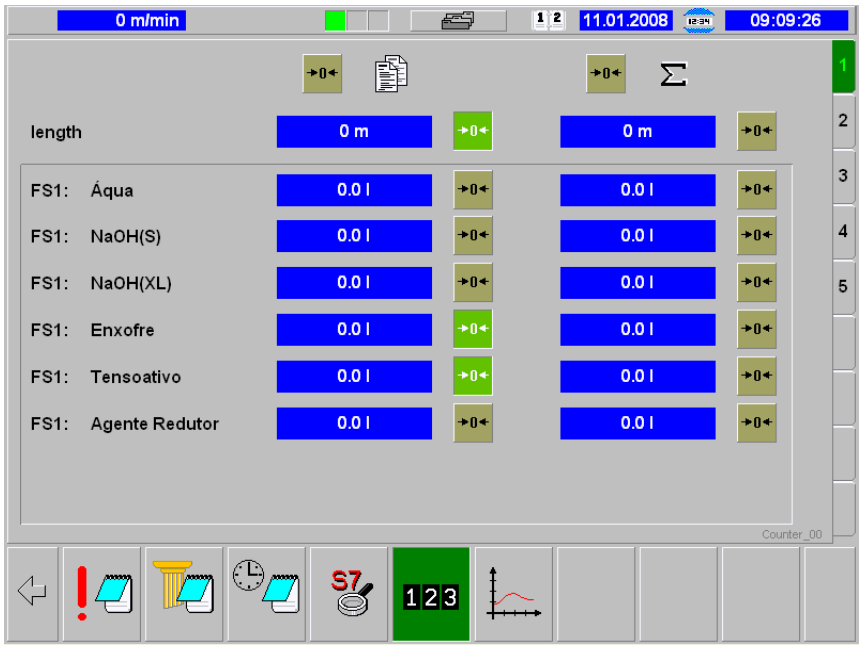

Figura 12.7 Máscara "Contadores" (Counter_00)

* Chame a segunda página da máscara "Contadores" com o registro 2:

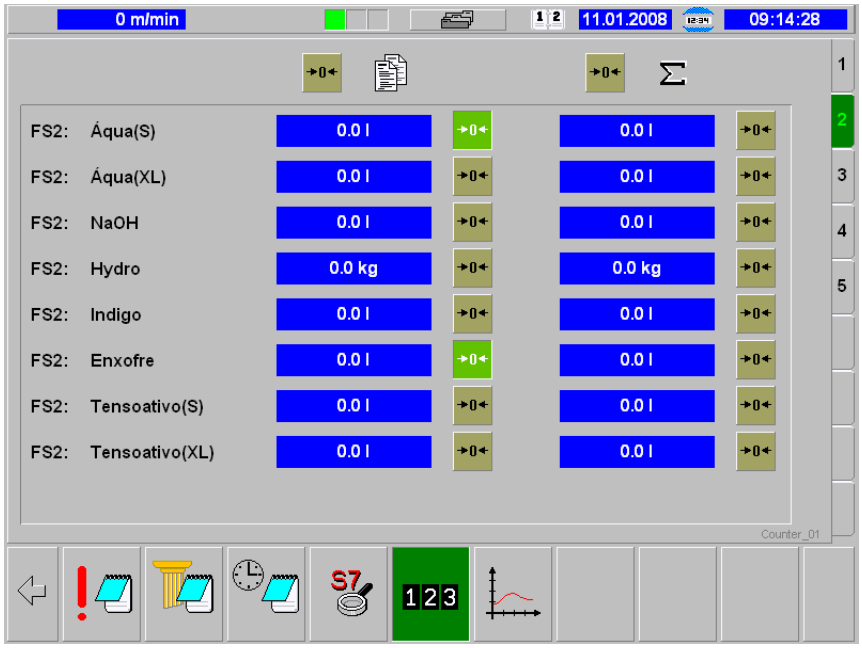

Figura 12.8 Máscara "Contadores – Página 2" (Counter_01)

Nas todas páginas da máscara "Contadores" tem a possibilidade de monitorar os contadores relativo a ordem e os contadores totales, assim como

de resetar os contadores individuales em ZERO

☞ AVISO
Durante a operação de tingimento o RESET de contadores está bloqueado em parte.

de resetar todos os contadores relativo a ordem em ZERO

☞ AVISO
A mudança do ordem reseta os contadores relativo a ordem automaticamente em ZERO.

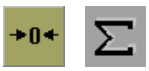

de resetar todos os contadores totales em ZERO

12.7 Diagrama de tendências

* Chame, primeiramente, as listas de mensagens com tecla programável .

* Chame a máscara "Diagrama de tendências" com a tecla programável .

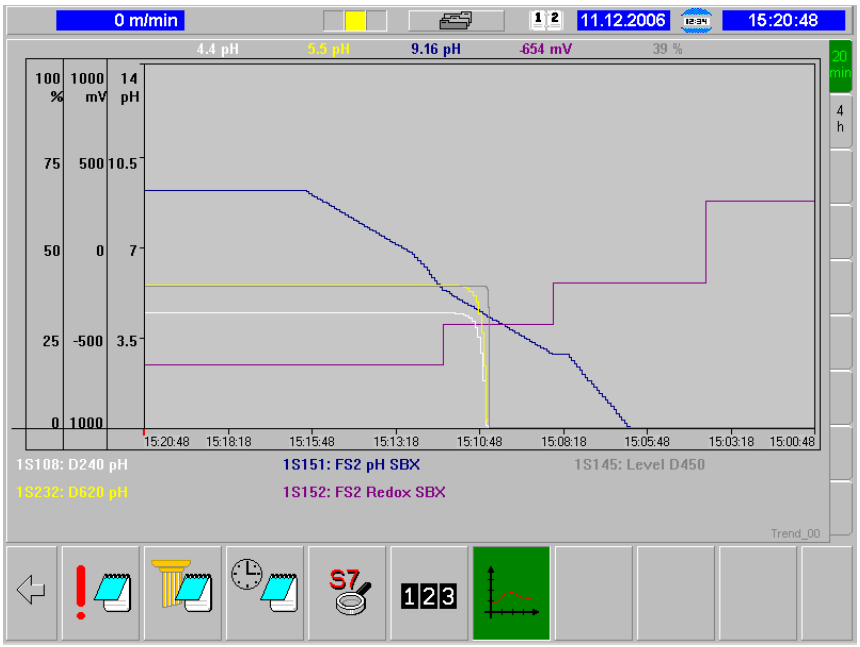

Figura 12.9 Máscara "Diagrama de tendências" (Trend_00)

Em ambas as máscaras "Diagrama de tendências" encontrará dois diagramas com os dados de produção dos últimos 20 minutos ou 4 horas. Nestes diagramas estão representados os valores reais dos seguintes parâmetros:

– Valores de pH

– Redox sensor

– Nivel de D450 e D455